民國日報

PTHE REIUBLICAN DALY NEWS

中華民國十二年五月三十一日（即舊歷四月十六日）（星期四）

電話四千八百十六號 第二千六百二十七號

今日四張售大洋三分

定報價目 全年九元 半年[illegible] 全月[illegible] 二元 以上均在內 埠外寄費[illegible] 二[illegible] 十五 三[illegible] 折算

廣告刊例 特等新聞下[illegible] 每行每日[illegible] 二碼起每日每行[illegible] 洋一元起碼四行 每行每日[illegible] 起碼九行每方寸 字每英寸六角 每厘每日四角 方寸每行[illegible]五分 起碼每行大寸起[illegible]

本報開設在山東路（即望平街）D字一六三號

長春分館啓事

敬啟者鄙人由本報東三省總分館委爲長春分館經理寓頭道溝大成東棧任邵憲章爲訪員如有購閱本報及登廣告者請至頭道溝大成東棧接洽可也 長春上海民國日報分館謹啟

東方商業銀行上海分行敬謝來賓

本銀行昨日開幕荷蒙各界諸君聯翩蒞止寵錫嘉言敝行同人至深欣感謹登報端藉表謝忱

協助公司發行乙種利益券通告

本公司甲種利益券發行以來極蒙社會歡迎銷數頗爲暢旺茲因各界紛紛函告及各界要求請添行乙種利益券俾一般普通平民經濟而易舉不致有力不從心獨抱向隅之憾茲經華西董事部議決應各界輿論之請求添行乙種利益券俾力厚者可購甲券而力薄者得購乙券即日正式發行每條五角全張三元購乙種者祇須費洋五角可穩得十六元之各大商店禮券票款悉存儲於匯豐銀行華西董事部互負監督保管之責以杜侵蝕挪移之弊斷不分人絲毫受損而重公款各界惠顧無任歡迎外埠函購原班洄件著辦法嚴密實事求是祈收票 上海四川路五十三號協助公司啟

國立北京大學本屆招考簡章登在本日本報第一張後幅希閱者留意

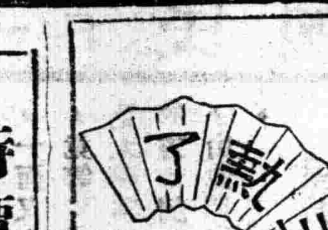

請向商務印書館購備

摺扇 紈扇

▲扇面影印名人書畫 ▲扇骨均經名工雕琢

本館以多年製扇之經驗力圖改進每年出品精益求精茲將本年所出種數及價目略列於下愛用者尙祈早購

摺扇 五彩石印二十七種 一角八分至九角八分 珂羅版印六十二種 四角至二元九角八分

女扇 彩色石印三種 六角一分至九角八分

紈扇 彩色石印三種 三角七分及六角九分

價單承索即寄 躉批格外從廉

特價一月 六月卅號截止

新出版的 標點分段 鏡花緣

■一部討論婦女問題的書

胡適之先生的鏡花緣的引論（一萬餘字）

價目 洋裝兩冊 定價二元二角 特價一元四角 平裝四冊 定價一元六角 特價一元

上海亞東圖書館發行 (17)

訃表

張溥泉先生於五月廿六日得家電其尊翁化臣老先生於本月廿三日壽終滄州原籍謹此報聞 法租界望志路順昌里十四號張宅司事謹報

怨訃不週

先慈胡太夫人痛於民國十二年二月二日壽終湖北本宅不孝正等未能奔喪終天抱憾謹涓於六月一日在江蘇寶山縣楊行鄉本宅領帖叨在戚友同志計告恐有未週諸希鑒宥謹此哀啓 棘人居正稽顙 居宅治喪處附告

凡赴居宅弔唁者請由上海北火車站乘淞滬綫車至吳淞鎮下車即有人招待

上海美專第五屆暑期学校招生

本校第五屆暑期學校於七月十五開校設高等師範（小學教師部）（中學校教師部）西洋畫組 中國畫組 工藝圖案組 音樂組 學程四十餘種一律授課六星期索閱詳章請寄郵票三分至本校暑期學校辦公處報名期六月一日起七月十四止 校長劉海粟

上海大學圖書館徵求圖書

敝校創設圖書館，原以副莘莘學子自動研究之望。惟開創之初，書籍不多，勢不得不向各界懇切徵求。務希海內外熱心教育諸君，欣然惠賜，不計册數（多多益善）不計性質，如蒙慨許，乞寄上海閘北青島路敝校圖書館爲幸！ 上海大學圖書館敬啓

音樂界出版

旨趣，宣傳國樂，介紹歐美音樂的常識，希望國民樂派的成立，報告國內外樂況，鼓吹國人對於音樂的興趣。第一期目錄 PRELUDIO……（傅彥長）致新學制課程標準起草委員會討論中小學音樂科課程綱要的意見書（劉賀平）自述不懂音樂的苦悶（王屏南）對於國樂的一點私見（傅彥長）國內樂聞 上海音樂學校簡章

每冊一角 上海民智書局發行

嚮導週報

第二十四期已經出版 目錄如左 陳家軍及北洋派支配下之粵軍團結（獨秀）楊森果爲統一而戰嗎？（獨秀）全國人民應反抗英國 盤肉租界同胞（和森）可憐的伸手派（獨秀）好個救國的妙計（獨秀）北京政府之懲治工人條例（鵬舉）商聯會仇日親美（警予）大借款之內幕（和森）吳佩孚與國民黨（孫鐸）讀者之聲 鄧漢瓊（獨秀）通信（君宇）第二國際婦女部告中國女學生書 每星期三出版 上海代售處棋盤街民智書局 北京[illegible]

上海四馬路美大公司 綢緞紗羅嗶嘰洋貨特別廉價

本公司爲便利外埠諸君起見特編各貨價目彙編內附優待券 如蒙函索立即寄奉

電器實業家注意

本行爲英國著名製造廠十餘家聯合組織專辦本廠自造各種透平發電機方棚馬達帮浦煤氣引擎煤氣鍋爐地實爾老牌黑油引擎普通黑油燃油引擎各式電纜電報電話材料凡屬電氣廠實業工廠所需之全部機器均可完全承辦如蒙惠顧請駕臨或賜函敝行無任歡迎 英商久勝洋行 上海仁記路二十一號 電話中央一百〇八

馬夏子貞鬻字

鐘鼎篆隸 自成一家

楹聯四尺十二元 屏幅四尺每幅八元 中堂四尺十六元 橫幅四尺十二元 條幅四尺十元 每尺加二元 斗方册頁每方十元 額字尺內六元 二尺內十四元 書件上款加一 加半 墨磨費 潤資先惠

收件處 本埠 惠竹醫院 各大牋扇莊 求是中學校 民國日報館 上海儀器公司 上海書畫會 外埠 天津晉齋 商務印書館 濟南文郁齋 北京寶[illegible]

南山醫院

本院聘請德國醫生採用德國新藥專醫新老白濁橫痃下疳等症均能限日治愈兼設戒煙一門 走戒住戒槪能指日斷癮戒時毫無痛苦並製補血藥水尤爲戒煙妙藥 價目每瓶五元 本院掛號處跑馬廳六馬路口 電話中央二六五五

謀洋務職事之利器 另添課室招收女生

本社發明閉眼術創設打字專科已十六年功課完備教法精善洵爲各打字社冠現因洋行通用新式機器數十餘種並不僅只用同樣一種機器故本社課業輒得優勝隨時加教速記簿記畢業後並能介紹[illegible]

上海華洋義振會通告

敬啓者浙災春荒較前更慘燒殺擄掠壘報稱本會前發浙災警告業已詳陳若不及時趕救後患更不堪設想 恐閩火區需振孔亟故組織春振義勇隊經公推第十隊隊長王駿生先生與各隊員分向本埠南北各商界家行號躬親勸募務懇我界各善長大發慈悲慨捐巨款拯此孑遺伏希公鑒

大前門香烟

拆字

商人某甲向拆字先生那裡去拆字拈着前門二字先生道你問何事甲曰問生意如何先生笑曰好極了前字上頭丷加丨是小字一加人是大字右邊月上加十是有字左邊刂加禾是利字分明是小往大來大有利也這門字右邊月下加人旁加才是財字左邊上面是日下加三是斗字定主財源茂盛日進斗金矣

分大號普通兩種

上海民國路洋行街丁裕恒君稿

本報覺悟欄九年七月份起發售彙刊現十二年四月份已釘成[illegible]

言論

●臨城案掩護下的北庭怪象

一片臨城風雲，進住了北庭許多怪狀；不然，甚麼制憲問題，最高問題，內閣問題，鹽餘庫劵問題，十二年公債問題，陸軍部消參戰借欵賊證問題，都該引起人底注意。　引起得人注意時，他們多少也有些顧忌，作惡的胆量，多少也要減些；而今全國人眼光，都注在棗莊抱犢谷間，倒放鬆了他們了，他們因有臨城案掩護，也樂得放胆做去了。

任何人，只要是有些理性的，見鬧出了這種重案來，總該有些恐懼歉仄，將其他爭權奪利的事，暫行擱起；他們却不然，他們非但不恐懼歉仄，反而借此越發高興了；眞是好東西，無恥的寶貝。

所謂最高問題，大家知道是曹錕要買總統做，其實制憲問題，何嘗議員老爺們眞是受了良心使命，要憲法速成。　為曹錕趁手買總統，固然荒謬，借制憲來保留黎元洪幾個月運命的，又何嘗不荒謬。　如其憲法制定了能發生效力，做政治的規範，臨時約法何嘗不能發生效力，做政治的規範。　現在國內紛擾的原因，不是無法，是有法而不遵；憲法製定以後，官僚依舊是官僚，軍閥依舊是軍閥，試問有何保障，能使簇新出院的憲法，不變成焦頭爛額的約法；所以，他們不下掃除官僚軍閥的工夫，單求憲法速成，便沒有別的作用，已經不是辦法，何況報紙喧傳是為黎元洪個人抵制曹錕的呢？何況為二十元出席費而開成會的呢？

內閣問題，在衆院審查會通過不信任案後，竟擱起不提；一面不提，一面又有甚麼局部改組說，在兩院中醞釀，起首十足高興的不信任案，竟等於兒戲；還單是擁閣派和張紹曾等的罪過，主張倒閣的，也未免太難為情。　閣的倒不倒還沒有定，張英華倒皇然上台了，種種搜刮的方法倒一一實現了。　兩院眼見了這種破壞法律的事實，竟一聲不出，由他們做去；怪不得人要說，甚麼擁閣倒閣，都是弄錢圖發財的別名。

至於陸軍部消滅賊證案，如其眞如報紙所載，官僚會在衙門裏放火，更是聞所未聞了。　總之，他們現在並不以舉國注意的臨城案為事；他們且利用國民底眼光都射在臨城案上，放胆作惡哩。（楚傖）

本社專電

廣州

●討賊聯軍（廿八）總攻擊惠州，分三路進攻，陳軍頑抗，至豔（廿九）晨不支，向河源潰竄，午時城破，劉震寰部嚴師長首入城。三十日

●討賊聯軍攻下惠州後，可與揭陽許軍聯絡，再幷力肅清潮汕。三十日

●海軍總司令部電駐汕各艦，監視陳軍行動。三十日

●鄭洪年先到省，就財部次長，葉恭綽亦不日就職，籌欵五百萬，已有把握。三十日

北京

●陸徵祥電告，國際聯盟會對臨城案，每日索取報告，各國均極忿激，請迅救僑民出險。三十日

●臨城官匪談判，昨未終結，今日續開會議，匪邀當地士紳及西人列席作證。三十日

●國際武官團，改定明日啟程赴臨城視察。三十日

●十二年公債及鹽庫劵，均尚在擬議中，但連日財部已以收據向各銀行押欵，俟發行再換債票，借款均十萬內，利息五分，各銀行利令智昏，置銀行公會聯合會決議案於不顧，可悲可歎。三十日

●張英華以援助羅文幹出獄為由，請顧維鈞協助借欵，顧宣言拒絕。三十日

●張英華所擬鹽庫劵計畫，因稽核所反對，已中擱。三十日

●財政部連接保洛豫贛陝等省索餉數十通，張英華無辦法。三十日

●張英華對財政，並無辦法，僅向某某四銀行借小款，又決發法統紀念印花票七百萬，此間料張未能穩度端節。三十日

●制憲費由滬關建築項下暫撥，已中止，因張英華商請將該欵別用。三十日

●奉直議和要人，王承斌王芝祥等昨日起均到榆關，東三省議員表示，如和議不成，決不加入選舉總統會。三十日

●李際春豔（二十九）電，本日孫烈臣于化龍王承斌等在榆關初次會晤，形勢尚佳。三十日

●擁閣派內部破裂，不信任案將在大會成立，張紹曾囑張廷諤急組團體，接洽議員。三十日

●張廷諤今午在太平湖宴議員，為張紹曾疏通。三十日

●憲法會議昨丁開會，實行另貼出席費及缺席扣費新規則，到七百七十四人，為從來所未有，但討論省憲問題仍未有表決。三十日

●張書元等提案質問，制憲另給出席費，毀損國會莊嚴，究竟欵從何來，何人所出，請明白答覆。三十日

●衆院今日又流會。三十日

●田中玉電請撥餉十五萬備贖票，閣議，須招撫土匪有成，始可發。三十日

●田中玉電陳護路辦法七項。三十日

●昨日閣議，決下令裁撤騈枝機關，甄別淘汰部員。三十日

●蘇函，李根源冬日（二日）可到京。三十日

●吳佩孚電吳景濂王家襄，聲明反對國會用三殿，係屬誤會。三十日

譯電

●官匪談判尚無結果

▲匪分兩派……尚無復音……三十日再開談判

路透社二十九日棗莊電　棗莊特客昨午後返山，原擬午前起程，故未及午時即借餉威脅出發，迨行至官兵線，被阻而歸，以未有正式護照故也，兵士防守較嚴，凡來去之送信人非有正式護照，不許通行，且兵士係新換者，不能辨其護照之眞偽，午後另發新護照，始克前進，此後未有所聞，殆已安抵抱犢谷矣，晨間匪代表在棗莊費二小時購置所需之綢緞等物，談判如何，官場未有公布，記者與交涉員談，探悉其大旨，雙方皆甚爽直，匪似知事有兩端，各不要求碍難不附條件，遂全承認，今眞正爭執之點，僅在收撫人數之多寡，匪常增多其數，冀使他處匪人加入，現要求編四混成旅，但曾政府不能盲從之，政府之意，按照匪有槍枝之數，決定收撫人數，如果有來復槍四千枝，則可收匪四千為兵，據衆估計，匪有槍械者不過千人，故可編入軍隊者僅此數耳，供給糧食一層，不生困難，給餉要求亦易解決，就談判察之，匪中實分兩派，一則含有作官思想者，一則以作匪為職業者，談判之無結果，即後者從中作梗之故，以作匪為職業者，公然不欲入軍營，寧願操舊生涯，祇知要錢，惟自稱不要外人之錢，而對于被擄華人則希望願者，欲得一筆大宗贖欵，黨從各處獲二百萬元，此派必須以軍兵制之，彼等亟欲脫出被圍之地位，如有機可乘，定將破圍而出，幸志在作官之匪首，勢力漸强，願意乘此機會編入軍隊者，現漸不乏人，在今日所舉行之會議中，匪中兩派究孰為强，政府提議究可認為協定基礎與否，當可分曉，如老匪屈服，願就政府範圍，則被擄者即可釋放，否則老匪眞冥頑不靈矣，匪代表臨去時，曾稱兩日內定換覆音來此，鄭代督則謂不能再作空談，希望即有滿意覆音云。

路透社三十日北京電　軍事委員團大約在星期五前不致赴棗莊，將少將已辭中國代表任，聞委員團中之外員將於星期四日會晤北京外交團討論一切。

東方社三十日北京電　棗莊來電，官匪兩軍因三十日再開談判邀該方面中西人士列席。

▲德賠償問題又有轉機

路透社二十九日倫敦電　就近事察之，賠償問題似又有解決之望，柏林所傳德政府派代表三人赴倫敦請計於英國之說，迄今證實，惟德政府現正與實業家共商解決賠償之新計畫，實業家担任于每年付金二千五百萬鎊中代籌一千萬磅，以付協約國，而德社會黨猶以其担任之數為未足，又據柏林消息，古諾政府之地位，頗為危險，前總理韋士博士所屬之中央黨，現極力維持古諾內閣，而民治黨向極維持古諾政府者，今亦失望，共產黨員日有加增，及魯爾亂氛將延至未被佔領之德境，薩克遜尼邦今已稍有暴動，柏林政局可謂甚危。

路透社二十九日倫敦電　倫敦負責任方面，系柏林有派三代表來倫敦探問英政府賠償意見事，據有責任者云，英政府關于賠償之態度，並無變更，如何提出可使法比滿意之賠償辦法，乃法比間之問題，英國不欲干涉之，不過英國甚望德國有滿意之提議耳。

路透社三十日倫敦電　德國金融實業界之代表數人，刻在倫敦，以某銀行之經理為領袖，外間所傳德政府因賠償事派代表來英之說，殆由此而起，德代表團昨與英下院實業界議員晤談，英議員告以德國賠償提議，與英國所有之納稅担負相差甚遠，聞德人擬組織委員以決定德國所能付之欵額，並擬立即籌募國內金債一萬萬磅以此為賠償兵變臨城之第一批付款，俟籌集後即轉交比意法三國云。

▲聯盟會鴉片委員開會

路透社念九日日內瓦電　國際聯盟鴉片委員會今日開會，聆敦士白倫特敎士氏報告美國禁止菲列濱濫用鴉片之情形，并促請與各國協商杜絕該處之私運，英國代表台里文爵士提出實行禁止鴉片條約第二部之建議，並請增高烟膏價令吸烟人報名註册，監管產額，烟土歸國家專賣，各國協定取締，及監督鴉片辦法。

路透社三十日倫敦電　朱兆莘於五月二十五日在國際聯盟鴉片委員演說，贊成美國對於解決鴉片問題所持之態度，且謂不先限制產額而禁買賣實屬無用，今必管制栽種，及使嗎啡及其他危險藥品之製造，以足應醫學及科學合法之需要為限，美代表嘗謂遠東殖民地今仍多賴鴉片專賣入項補充行政費，此實違背海牙公約第六條，據統計家證明自一九一二年海牙公約草定後，鴉片銷數日見增多，此足證各國多未實行公約各條欵，故獨責中國不能履行條約，實不合理，中國擬實行鴉片官賣之謠言，全無根據，中政府已命其聲明中國從未考慮此事，中國現竭力履行海牙公約得委員會之褒貶，更將竭力為之云云。

▲中美工程師會展期

路透社三十日北京電　中美工程師聯合會春季大會前定下星期在青島開會，今已展期舉行。

▲俄土又發生爭端

路透社二十九日君士坦丁電　據安戈拉消息，俄土兩國已生齟齬，土國因蘇俄政府排拒土船，已決議不許俄船停泊土港，藉以報復。

▲希土新界限決定

路透社二十九日巴黎電　協約國總代表今日在洛桑與伊斯美氏祕談司法制事，希土新界線業已決定，雙方已接受解決辦法，惟南斯拉夫代表為其政府提出保留。

▲法兵退出德顏料廠

路透社二十九日柏林電　法兵今日退去本月十四日在賀志斯特所佔據之大顏料廠，該廠工作，現已恢復。

▲法國用兵魯爾經費

路透社二十九日巴黎電　政府請衆議院財政委員會通過魯爾用兵經費三千五百五十萬佛郎之追加案，其中一千二百萬佛郎用於鐵路管理，餘則為兵費，除占領軍向有維持經費一千二百萬佛郎外，計六個月內法國共在魯爾用去特別經費二萬六千七百萬佛郎。

▲法總理將至比京

路透社二十九日比京電　法總理普恩賚已照會比外相，謂擬于六月六日來比京討論賠償問題。

▲美國否認與土締約

路透社二十九日華盛頓電　政府切實否認駐瑞士美使向土國建議締結商約之說，謂此議發自土國，但非俟洛桑問題已經解決，未能開切實談判。

公電

▲安徽財政審查會電　民國日報轉各埠皖鄉先生均鑒，皖省債多財匱，軍費祇能年認百四十萬元，是以迭請節餉裁兵，冀免破產，乃新軍裁撤，馬聯甲僉電，忽請改編一師三旅，精編增餉，幸經陸軍部駁飭，照年需二百五十二萬數內支配，然中央深維與皖人主張相差尚鉅，然查證皖艱，力杜浮冒，曷勝欽感，查舊軍向多浮冒，聯甲去年三月通電及各呈省署公文，均謂舊軍月僅實支二十一萬元，豈容背案食言，冒增軍費，務懇政府堅持此次部案，電飭皖省長財政廳，不得於部定月支二十一萬元外，擅予浮支，並飭其漸次縮減，俾合於一百四十萬之限度，仍乞諸鄉先生督促實行，安徽財政審查會省自治研究會叩宥

▲湖南學生聯合會電　民國日報轉全國學生總會及各地分會，三師範學生反對校長劉志遠，劉私通梁委員衡陽知事警察廳長，帶重兵駐校毆打學生，不許出入，開除五十餘人，驅逐敎員張秋人，封販賣部，危急萬分，請速援助，湖南學生

兒科專門醫院
醫小兒比醫大人難滬上醫院林立而兒科獨少專門者職是故也本院創自民國四年歷由東京醫科大學兒科專門陳讓先生擔任每年所治之小兒發熱下痢咳嗽等

聯合會叩鮑。

▲廣西對日外交後援會電 各報館均鑒。日本乘洪憲帝制國之機。向我提出二十一條件。威迫簽字。顧未經國會通過。當然不生效力今國會有否認之案。政府有廢除之文。日本竟敢破壞東亞和平。悍然拒絕。且旅大租借期滿。抗不交還。京滬市民。因是奮袂羣起。宣言對日經濟絕交。以爲政府後盾。警耗傳來我省人民。羣情憤激。共籌對付。經於四月二十二日開各界聯合會議組織廣西國民對日外交後援會。現正積極進行。期與各省取一致行動。二十一條一日不廢除。旅順大連一日不交還。我省九百萬同胞。誓死不能承認。愛國大義。人有同情。倘望一致堅持。毋貽五分鐘熱度之誚。民國前途幸甚。廣西國民對日外交後援會叩敬。

▲北京自治會電 各報館均鑒。約法失墜。國會南遷。護法興師者凡五年。北方起而繼之。護法國會始得移開北京。方冀南北融洽。全國統一。不幸開會至今。解職議員以僞亂眞。國會自身欠缺之處。演爲統一障礙。若不從速解決。經此國會議決之一切重要案件。在效力上當有疑義。京兆自治聯合總會公叩敬。

要聞

●近似接近之臨城案

▲茅酒封之快語

▲請洛吳魯田先勦匪……後毀家賠償……終自殺以謝天下

茅酒封自廣東來電云各報館吳子玉田中玉先生均鑒。臨城大刧案擾及外人。激怒列强。國將不國。微聞當局諸公。有將與該匪徒開對等和議。赦其旣往。收編其衆。抑指定駐地等情。如果諸喙非虛。法紀何存。國體安在。北方當局諸公。手擁重兵。日言武力統一。今乃不能制一匪徒。致釀鉅案。猶靦不知恥。降而向匪乞和。倘有絲毫人格耶。吳君號稱健者。田君亦北洋老將。自宜應機立斷。遣派勁兵。痛勦臨城逆匪。起還被擄中外人士。縱令該匪徒因迫致變。傷及被擄之人。亦應義無反顧。盡其能力。殲厥渠魁。組彼醜類。不使兇徒有一漏網者。國威旣震。然後兩君出其家財。撫恤被擄者之家屬。并自殺以謝天下。勿累人民。勿損國體。庶幾中華民國之聲價。震耀于全球。而兩君之忠勇義俠。亦磅礴於天下矣。諸君愛國。勝於鄙人。務祈一致請命於吳田兩君。本君子愛人以德之心。極除惡務盡之意。救此垂亡之國家。曷任悵憤待命之至。茅酒封叩。

▲使館武官隊出發

據使館方面消息。外交團卽已派定各該國在華軍事武官。組織一隊。往棗莊臨城一帶。視察土匪實在情形。此事在數日前。本已議定。祇以時機未至。不願遽行發表。聞該隊今日（二十八）卽行首途前往臨棗。探察匪情。並對於官軍所在陣地。亦擬加以一度之考察。然後回京報告。是否須派外兵救援之必要。因去年河南土匪架擄外人。雙方和議亦如此停頓 外交團曾提議。由各使館組織一外國武官隊。前往探查。然此事當時雖未見諸實行。而於無形之中。則已收極大效果。故此次外交團。亦擬照此辦法而行。冀亦能收得良好效果。聞所派往之軍官。美國方面爲駐華總司令高納氏。法國爲沙德參將。英國爲使館參贊巴馬氏。日本爲駐華日軍司令某氏。惟義大利則派海軍參贊。又聞日下午外交團公使領袖符禮德。特致函外交部。聲明該團出發之原因。並請亦派軍官一員。隨該隊前往云。

▲旅漢外僑決議

漢口函。臨城刧車案發生後。全國騷然。外人以被擄人士。久未釋放。責言備至。本埠僑民。對於此案。連日組織會議。已誌前報。萬國公民大會。已於二十四日晚九時許。在維多利亞廳開會。到會者五百餘人。由葉醫生主席。報告開會宗旨。密爾士提出三種議題。謂前兩種。須先議決。後一問題。再行討論。當經全體贊成。旋特臨時提出五條件。（見後）連署者亨特門。經公同磋商後。用投票方法表決。到會者均表贊成。僅三人略有異議。斯華特宣言。通知列入之三議案。已包括一條內。無再議之必要。因須將議案呈請駐漢領事團。轉呈駐京公使團。應新選外國居留人民公會職員。並討論中國目下不安之狀況。使在華僑民之生命財產。不再發生危險。此後卽選舉委員。選舉畢。始散會。玆將其議決五案及被選職員列後。（甲）議決之五案。（一）催促中國政府。速卽撤退臨城之軍隊及代表與匪人。由外使團直接與匪交涉。釋放外人。所有磋商之條件。交中國政府完全負責。承認辦理。并嚴行懲處肇事地方長官。（二）催促中國裁減軍隊。於必要時。得用外國軍隊援助。（三）關於建議中國主要鐵路用外兵保護。本埠居留人民。非常贊同。准希望採納。早日實行。（四）爲保護雞關山及枯嶺外人起見。應請長駐多數外艦於潯滬等處。遇有事時。即派海軍上陸保護。暫時佔領。而枯嶺方面。則請領團准海軍上級軍官常川居駐。以資保護。（五）請使團對於本國政府建議。倘中國再有此種事實發生。應以武力干涉。以上五項議案。已由該會通知京津滬之西報。及各團在華新聞記者宣傳云。（乙）選出之職員。亨特門……英人。夫拉塞……英人。尼特爾……英人。尼總兒特師……英人。伯雷……英人。哥脫……日人。

▲外報之消息

大陸報棗莊二十八日通信云。現在官匪間之磋商如可得滿意結果。則抱犢谷所禁之外人十四名及華人等。一星期內。均可釋出。自安特生與溫世珍對匪談判。因官場方面欲保持顏面故決裂而後。惟此項對匪談判。雙方始見願以談判結束之誠意。數日以來。在安特生方面。極力謀使鮑威爾得出匪巢一行。此蓋一則因鮑爲安之友。再則安以可利用鮑之處甚多。結果果見成功。各被擄者經一度之會議。乃選定鮑爲被擄者之代表。而請其前來棗莊。鮑第一次下山。係在星期五下午。隨帶匪所開條件五項。初匪許鮑下山。擬派一匪偕來。後以鮑約定仍行回山。因遂作罷。鮑到後。隨與美領事但維斯安特生菲爾少佐及鄭士琦等詳細討論匪事。及匪所提五項條件。至星期六下午乃回匪巢。卽赴匪首處會議一次。匪等命其率返官廳接洽條件。鮑謂此當於其他被擄者當面以口頭述之。於是匪乃派代表二人同至雲中廟。於是夜再將各項條件一一討論畢。該代表二人復回至匪首處而各匪於夜半乃重行集議。次日匪又派遣二人至被擄者所在地。邀鮑二次下山。鮑遂於是日飯前至棗。匪於條件極願磋商。故鮑此行。並有匪之代表二人偕來。一名劉翼金。一名齊成江。二人均爲匪目。齊並於馮玉祥部下過營長。當其到棗之後。卽與鄭士琦等會晤。進行談判。而談判則以匪所提五項條件爲根據。第一條件。爲解抱犢谷之圍。田督於此條件。未肯完全承認。因恐一經解圍之後。匪或將挾旅客竄入泰山深處。僅允將包圍圈放大。第二條件。卽承認爲最重要者。爲要求將匪衆改編四旅。較之匪最初要求。乃增加二旅。此蓋不獨爲其本身計。且爲附近其他地方匪計也。孫美瑤部下之匪號稱有一萬人。其實不滿二千人。政府初於此條件。僅允按槍數改編。現在所改爲改編一千人。其餘則按槍點編。而究竟共點編若干。則爲應決問題之一。此外匪復要求給六個月欠餉。再預付六個月餉銀。而政府則允付六個月欠餉。一月餉銀。而銀數究須若干。此亦亟應商定者也。至最後條件。即官匪所商條件須由外人紳商共同簽字。外人爲何人。紳商爲何人。尚未提及。至昨晚匪代表復與官廳作長時間之會議。準今日回復匪首。再接洽談判云云。

大晚報云。美國紅十字會代表克樂君。前以賑濟臨城案中被俘之人去山東。現已於今晨由棗莊回滬。據云情形迄今仍無變化。被俘諸人不知於何日始能出險也。

大陸報載北京二十九日電云。頃公府傳出消息。謂官匪談判如不生阻梗。匪不變心。則在六天之內。被俘諸人可望一律釋放。又云。外交團定於三十一號舉行第八次臨城委會議。

▲入巢議和代表報告

山東各界聯合會赴棗莊代表劉寰洲二十四日報告書云。（上略）滕嶧兩縣紳士。公推劉玉德（前充第二十六師軍官）陳正榮陳家斗三君入山。二十三日晚八時。劉陳等驅回棗莊。報告於二十二日下午二時抵羊欄。當有匪十餘人問從何處來。答稱由棗莊來。特與孫當家的及各位當家的會商。匪回稱都在西莊。代表等謂孫當家的來信。約在十里河。匪云否。確在西莊。請走罷。卽向西莊進行。匪在後。忽向余等頭上放兩排槍。陳君駭極。至不能動。遂扶之行。匪問懼否。（劉）答稱不怕。怕則不來。復問槍法如何。答曰。又好又精。及至西莊。則云在北莊會議。趕至北莊。則云已回十里河。遂急返十里河。孫等又赴上下觀矣。不得已鼓餘勇至上下觀。至則見係普通匪。仍不見孫等。羣匪高聲呼曰。你們善於逢迎官形。不配奉茶。代表等奔走終日渴甚。亦無如之何。旣而孫等來。云你們來了麼。目顧羣匪而言曰。怎不拿茶來。獻茶畢。孫美瑤問你們帶來何種條件。余等卽謂此事發生後。陸軍麕集。地方上力不能供給。實不禁騷擾。刻又開來許多軍隊。益不能支持。且田督軍由北京來電。云已提出閣議。議決向各國公使交涉。各公使恐因顧惜少數之性命。而失却邦交及在中國貿易利益。已允我政府劃衡。田督鑒於使團之可以通融。遂赴保定洛陽請兵請械。並呵求發給飛機。倘一旦破裂。成敗且不必論。而地方上實先受塗炭。故余等以地方人資格。並非官府派遣。特來誠懇要求。望以地方爲重。和平解決云云。孫美瑤當未表示。旋問所開會之紳士甚多。爲何只來三位。答稱在棗莊開會。公推予等爲全權代表。卽多來幾人。亦不過只此意思。言至此情形。羣匪爭先發言。代表等卽謂如此。全權代表重新確商。匪問推誰。余等云。玉峯（孫美瑤）爲總當家的。可以代表。羣皆贊成。孫復讓周天松。周云。我無論如何都可。我的家。誰都可以當。卽給我連排長。我均感激。遂開始談判。孫問編練幾營。答一團。因地方上無錢。多則恐不能供給。若編練一團。余等敢以身家性命担保。郭孫云。人數甚多。一千只招撫三百。餘者將何以處之。仍聽其爲匪嗎。答你們另想辦法。郭云。編爲兩混成旅如何。答一混成旅亦無辦法。因地方無錢。假設允許編兩師。釋放外人後。至時不能履行條件。仍無濟於事。郭云。師旅長我們都不夠資格。我們也不妄想。改編十團罷。答更辦不到。如誠意解決。須縮小條件。郭孫云。我們開出條件。你們費力辦去。（一）決不再搶架。如滕嶧費三縣發生搶案。當負完全責任。（二）封車前所架之票。須許贖錢。車上所架中外人士。一概無價釋放。（三）撤退陸軍各回原防。容我們召集外路朋友。從長計較。請你把以上條件寫出來罷。答須由你們請人寫。郭等遂請一劉某。及劉某來時。聲稱外國人允許撥款一千萬元。編練四混成旅。托當地紳士担保。六國簽字承認。預發六個月餉。二十四日卽派人下山。商請公使團郭掛交涉。如是以上條件。遂擱置不寫。可靠。外人可以遠走。我們地方人不能走。不敢爲之担保。郭云。候一天再看。余等問如明日外人不下山。則如之何。郭云。至時再行通知會商。代表等見已無希望。卽馳回報告等語。特此報聞。卽頌公安。劉寰洲五月十四日。

▲漢口商會緊急會議

漢口總商會於昨二十六日下午六時。開特別緊急會議。呂超伯主席。卽討論臨城刧車交涉事件。由主席報告經過事實及津京滬各商會均派代表親往棗莊。會同中外官商設法救濟。中外被擄人士。現在旅漢各國僑商。因我國政府辦理此案遷延至今。仍無解決方法。連日在漢特別會議。對於我國國際地位。極有無限危險。本會同人自應爲津京滬各商會後援。爲政府忠告。迅予妥善解決。以免被災中外人士身命危險。而保國際信用。當決定通電政府。旣保曹洛吳兩巡閱使。速謀救濟之方。並籌募款項購備米糧。派員運往棗莊。慰問中外被災人士。呂議長以驚案告竣卽告退席。當由周星堂主席。討論內部進行。

●張英華將不容於銀行

▲因爭用海關建築費

字林報二十九日北京電云。海關建築費撥充國會議員俸金及駐外使館經費。前經商妥。現復中止撥付。稅務處代表黎元洪之最後接洽。爲撥款一百二十萬兩。分四個月。每月三十萬兩。其中以十三萬兩付駐外使館、十七萬兩付國會。自張英華任財長後。彼欲將此款作九千六百萬元借款付利之用。與黎目的不合。海關方面知此情形。遂在上海止付。以待確作原定用途之保障。同時各華人銀行。因預期海關將放款。已墊付十萬元於國會。今以事情轉變。頗爲憂慮。據華人銀行家言。張英華因此一舉。爲各銀行國會總統及外交部所劇烈反對。決不能久於其位。一星期內必倒云。

時評一

●抱犢谷匪數增加？

臨城土匪，先只要求改編兩旅，現要求改編四旅，後者比前者加了一倍。

當要求編兩旅時，未必肯使半數同類依舊做土匪，特拔出半數同類來皇然入伍。匪固無法無天，但「有福同享有難同當」的舊習慣，是他們所有的；再考評着該案發時的調查，匪數有四五千人，編兩旅却也相差不遠。

現在忽然加了一倍，這是甚麼緣故？ 我很疑心，現在的匪數，已比該案初發時增加得多了；不然，爲甚麼以前止夠兩旅人數的，忽然要求改編做四旅？ （湘君）

上海粵昌國貨照相卡紙公司
本公司純用國產聘請優等技師專造照相卡紙款式日新月異花樣奇異玲瓏如蒙惠顧價廉快捷
製造廠上海七浦路廿一號
批發處一四二號 電話北二九二六

健身良劑

自來血功能……補血生精……
開胃健脾……
男女老幼四時可服……
效驗如神……
大瓶二元 小瓶一元二角
上海五洲大藥房總發行
經售處 各埠分店各藥房

良心愛國宜服國貨『良丹』
（主治）
四時感冒 消化不良
傷風中寒 胸膈脹悶
口臭牙痛 神智昏迷
大便閉結 舟車頭暈
水土不服 山嵐瘴氣
心煩酒醉 惡疫時症
▲大盒六角 ▲中盒二角半 ▲大包一角 ▲小包五分
上海五洲大藥房總發行所
經售處 各埠大藥房
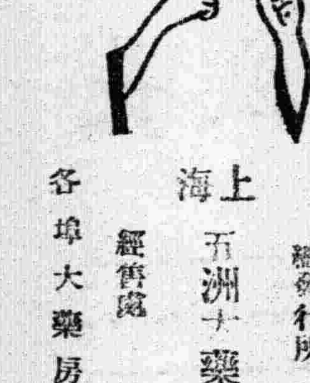

……設備及看護與普通院亦迥然不同育兒者其……掛號處白院址北四川路武昌路口四號五號洋房電話北一九八

上海永安公司大減價廿一天

陰歷四月初一日起

先施公司 新舖開幕 大減價廿一天

國立北京大學招考簡章

民國十二年修訂（一）本校本科設數學、物理學、化學、地質學、哲學、中國文學、英文學、法文學、德文學、史學、法律學、政治學、經濟學十三系。預科二年畢業。本科四年畢業、稱學士。（二）本校今年招考預科一年級生、及本科各系一年級生。投考資格…（三）投考預科者、必須中學校畢業。但其所認考之外國語為德文、法文者、則有中學畢業者同等學力者亦得報考。投考本科各系者、必須有高等學校或專門學校畢業證書、或公立大學預科畢業證書。試驗程序及科目…（四）無論投考本科預科、須于考試前檢查體格。在北京投考者、報名時、先就檢查體格單「度量一」一部分檢查。並于當時將體格單上註出應由投考者填寫各項、詳細寫明後、仍交付報名處收存。其代報名者、須將檢查體格單帶回、關于應行填寫之部分。必須照單開各項、一一由本人填明、于檢查體格時帶至檢查體格處、不得臨時要求補填。在上海投考者、須于七月十六日至二十一日、依排定之先後、至指定之醫院、受體格之檢查。檢查體格、注意于肺臟、心臟、重要器。不合格者不得應初試。（五）投考預科者、其入學試驗科目及程度如下…其試題除外國語外、均用國文。●初試 國文…作文、解釋文義、文法及句讀（句讀用教育部頒行之標點符號）：外國文…（英文、或法文、或德文）、文法、繙譯：數學…算術、代數、平面幾何。●覆試 中外歷史、中外地理、物理化學、博物。（六）初試不及格者、不得覆試（但在上海投考者、初試復試連續舉行）。（七）投考本科各系者、試驗科目及程度如下…（甲）投考中國文學、英文學、法文學、德文學、史學、法律學、政治學、經濟學諸系者、其試驗科目及程度如次…1.國文…應試程度、須略通中國學術及文章之流變。2.外國文（英文、法文或德文）…（一）能直接聽講並筆記、（二）能以國語與外國語互譯、（三）能作文無法文上之謬誤。3.數學…代數、平面幾何、平面三角。4.論理學…須了解演繹歸納的方法及其應用。5.歷史…須習過中國通史及西洋通史、其西洋史亦可用西文本。（乙）投考數學、物理學、化學、地質學諸系者、其試驗科目及程度如次…1.國文…應試程度、須略通中國學術及文章之流變。2.英文、（一）能直接聽講並筆記、（二）能以國語與外國語互譯、（三）能作文無法文上之謬誤。（投考者得於英文之外、並報考法文或德文）：如其法文或德文程度能與右列英文程度相當時、則英文程度稍低者、亦得錄取。3.數學…代數、幾何（平面及立體）、解析幾何、平面三角。4.物理及實習…普通物理及實習。6.化學及實習…普通化學及實習。（丙）投考哲學系者可任擇以上（甲）組或（乙）組試驗科目。報考日期地點、試驗日期地點、及入學手續…（八）本校今年舉行入學試驗一次。自七月二十六日起、預科入學試驗、京滬二處同時舉行：本科入學試驗、只在北京舉行。（九）報名及試驗地點…北京、報名及試驗均在本校。上海報名在西門外林蔭路江蘇省教育會、試驗在城內江蘇省立第二師範學校。報名日期…自七月二日起。至七月十四止。（十）報名時須繳試驗費銀圓二元、最近四寸半身相片一張、填寫詳細履歷。投考預科者須呈驗中學校畢業證書：投考本科者、須呈驗高等學校或專門學校畢業證書、或公立大學預科畢業證書。既繳之試驗費及相片、概不退還。（十一）試驗之結果、北京登北京大學日刊、上海登民國日報、申報及時事新報宣布。（十二）考取各生、統限于九月十五日以前到校、逾限取消入學資格。（十三）入學時須填具願書、並邀同保證人來校填具保證書。（十四）報名時所填之姓名及年齡、以後在校不得請求更改。（十五）學費本科每年銀元三十元、預科每年銀圓二十五元、分二期於每學期開學前繳納。第一期自九月至一月本科十五元預科十三元、第二期自二月至六月本科十五元預科十二元。（十六）體育費銀圓一元

唯一國貨

雙妹老牌花露香水

▲質料優美 ▲製法完善

▲洗面沐浴 ▲最合衛生

價目 大號四角正 三號一角半 二號二角半 四號一角正

總發行 上海南京路 杭州太平坊 南京下關

廣生行啓

中國南洋兄弟烟草公司

烟絲細長。烟味清香。價廉物美。天下無雙。

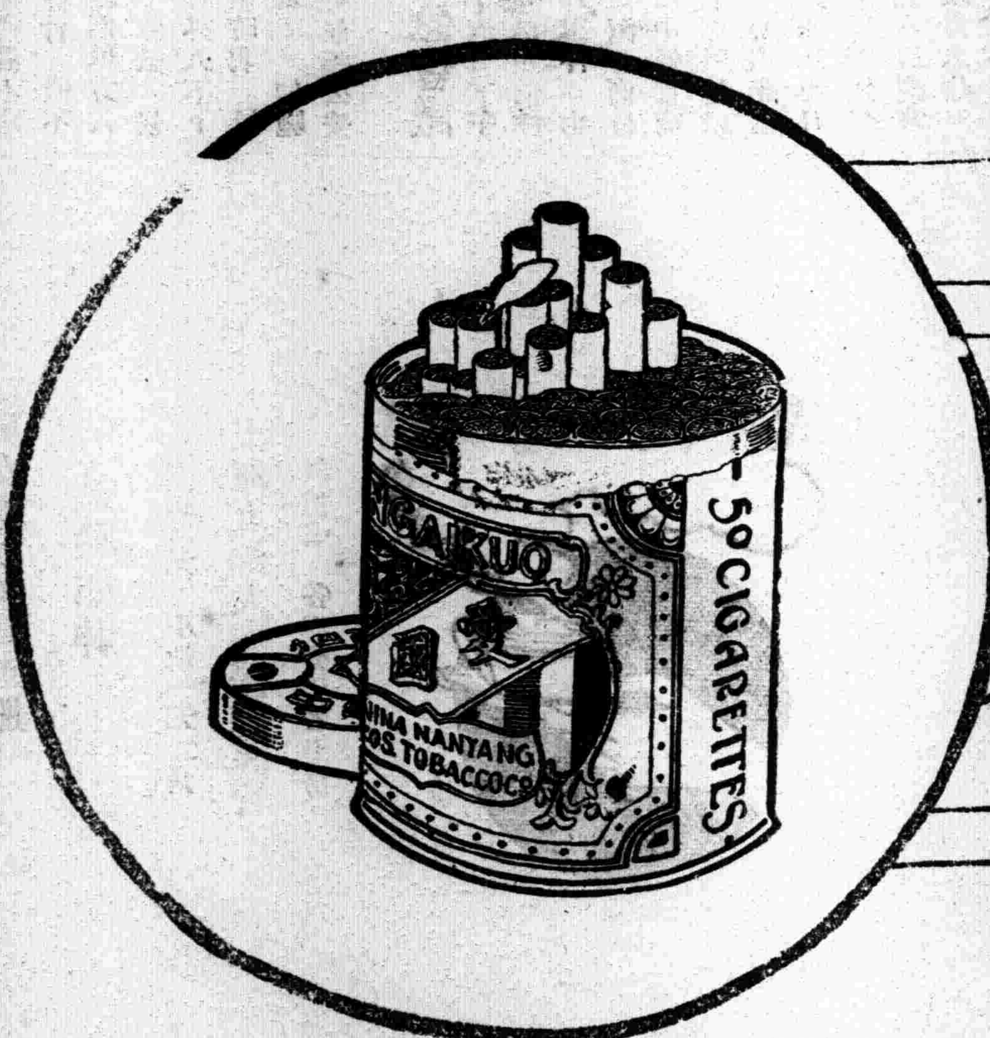

本館添招各地代派處啓事

天蟾舞台 新排新戲 初次開演
舞台四月十六夜戲價目
佳座無多 客票暫停
狸貓換太子
(包)(公)(出)(世) 七本

大舞台四月十六夜戲
劉坤華 趙東昇 張榮奎 張竹卿 趙秀蓮 唐春海 張勝奎 李慶芬 孫少堂 孫桂芬 張春華 郭碧艷 金韻珂 毛達子 小璧雲 賈如泉 趙俊卿 姚瑞亭 李月樓 陳嘉麟 陳春虎 殷振庭 于佳楣 王稚秋 孫韻秋 沈竹軒 張化佛 錢
●頭本 狸貓換太子
價目 注意 特別花樓一元 優等官廳八角 二等正廳五角 三層包廂三角

丹桂第一台 四月十六夜戲 價目注意 特別包廂七角 頭等正廳五角 上層包廂四角 二等正廳三角 三等統售二角
呼延慶出世

法界共舞台 男女合演 四月十六
小春文 岩帆 孟小益 王芳 竹翠 茹三 ●健勝 ●既收
文昭關 進士公鷄
曹寶義 小孟七 粉菊花 ◎鐵公雞 七本 珠◎
◁李秀英▷ 全本 簾寨◎
曹寶義 苗勝春 李桂芳 林樹森 頭本閻瑞生
張文豔 小春岩 陳彩霞 詹潤泉 粉菊花 全本
王克琴 小孟七 吳三泉 新本殺子報
夜戲 價目 八月樓角 六特包角 五特廳角 六官廳角 三頭廳角 一二廳角 三三層角 電話三千五百十七

特 春華舞台 四月十六夜戲 價目 八官角 六特角 六特角 四頭角 四頭角 二二角 二二角 小帳照舊 北市近封路口
煩全班文武藝員准演歷史二本
初次新編新演
潘◎日◎ 葛◎月◎ 梅◎雌◎ 妃◎雄◎ 門◎孟◎ 智

新舞台四月十六夜戲價目 一月樓二角 二等角二 頭等四角 兩廳八角 月樓一元
王九林 李小山 許奎官 曹甫臣 劉漢臣 邱治雲 頭▷
優游月 汪月潤 夏月珊 夏君玉 趙鳳文 周文連 趙月華 夏鳳林 鍾天影 查森 劉漢甫 趙君利 倪金 朱春廷
二本閻瑞生◁

◎廣舞台聘請廣東大榮華第一班四月十六夜開演◎
◎盜◎ 二卷 ◎御◎馬◎
賺人 諸雨 露祭 偷元 柳妃 禪門 證恨 果父 喜重 子逢
日 優等大洋一元 特等大洋七角 頭等小洋四角 二等
夜 特等大洋二元 優等大洋一元半 頭等大洋一元 二等小洋六角
◎萬◎古◎佳◎人◎ 李覺出身 上卷

大世界乾坤大劇場四月十六日日戲 價目 登樓二角 正廳一角 銅元六枚 概售小洋
倪文龍 黃鶴樓
武雙林 獅子樓
陳善甫 浣紗女
張少泉 開山府
郭(客串)玉蓉 罵閻羅
杜文林 侯雲峰 潘湘雲 彩 ▷溪皇莊◁
桂喜 張 軒鳳 王金玉 韓金奎 金菊花

大世界乾坤大劇場四月十六夜戲 價目 登樓二角 正廳一角 概售小洋
十二本 [七劍十三俠]

永安花園
天韻樓
本樓的影戲。誰也說海上第一。「奪遺產」的情節也離奇好看了。「一刀仇」的情節。還要離奇。還要好看。近日到映演的(怪偵探)。他的情節。較前益發的離奇。益發的好看。俗語說的好。叫做越吃越滋味。越看越有趣。並且本樓地位寬暢。花園雅潔。佈置高尚。遊客整齊。來遊本樓。可稱得對于(衛生)(人格)兩全其美。諸君有興。請來一遊。包你滿意。

地址在海甯路中市
新愛倫影戲院
今天夜戲 開演九大本
驚人危險機關長片 飛天神探 第十三十四十五集 大團圓
笑片 兩公爵 二大本
圖畫滑稽 小船 一大本
禮拜五日日戲
危險驚險長片 飛天神探 第十一十二集 四大本
最新笑片 四大本
價目照舊 並不增加

上海獨步之影戲院 **申江大戲院** 雲南路轉角六馬路
四月十六日禮拜四夜戲
最佳艷情名片 研究愛情學 六大本
滑稽名片 畫獅遇獅 二本
康登塔文得意之作 奇怪姻緣 二本
最新趣劇 得意絕作
斯康登塔文為劇界之雙絕但讀康與女史乃姊惱門塔之作研究愛情從電界諸如漢登書聲全球稱千萬說起惟加入研究不知何處頭是道康滑稽有素來頭進雅興復趣劇兩部增定不淺
每夜兩次 第一次七點正 第二次九點半
價目 頭等正廳三角 優等正廳五角 樓廳七角 包廂一元
預告 ◎風流手水 四本 禮拜六夜起
錯海 一本 受毒 一本
◎羅克◎ 最新笑片 四本

法國大影戲院
今天夜戲
武術長片 弱女復仇 第三四集 四大本
最新笑片 四大本
驚人危險長片 今天日戲 ○○怪探○○ 第十五集 大團圓
最新滑稽 六大本
價目照常 並不增加

西門外方浜橋 共和影戲院
無敵英雄 星期二 第一二集 四本
魔窟 星期四五六 第三四集 四本
○○趣劇○○ 四本
魔窟 第三四集 四本
注意 本院日戲逐日開演又魔窟每逢星期四及星期日均換片一次 星期二星期四日戲換片

諸君欲謀健康平請備

廣東黃祥華之馳名良藥
始創萬應如意油
萬應痧氣丸
諸葛行軍散
八寶紅靈丹
正玉樹神油
萬應午時茶
藿香正氣丸
夏令各要藥
批發價相宜
分發行所上海河南路中市救火會對面外埠函購郵費自理

(中國第一俱樂部)
大世界
(遊券每位洋二角)
◎六十九種遊藝表◎
花園新建八面琉璃廳陳設奇花名葩雅座品茗
林影王小星精李光龍馬坡吾少五香梁開王朱王范范鄭顧周顧陳李王王孟木金金金劉
無如戲永阿期舞文裕風金力友林飛友秀口美一殿少紅少詠瑞增鑫近雙吉板小小小大
鶯心場春友團林社班生梯園會團英笑玉品玉山紅廣梅卿壽齋財鳳琴春張蘭香梅慶
文明新劇 男女新戲 長片影戲 紹興文戲 四明文戲 滑稽新戲 哈哈笑戲 揚州小戲 姑蘇小戲 無錫小戲 申曲小戲 法國魔術 歐美戲術 少林拳術 驚人柔術 四走演技 巧別銅絲 特子口技 女吹蘇灘 鼻絃口戲 三弦拉唱 男女蘇灘 化裝蘇灘 女子宣卷 中外戲法 南方拉戲 巧抖葫蘆 大飛網戲 京音大鼓 京音雙簧 男女大鼓 改良快書 京音大鼓 京音大鼓 歌唱詞調 梨花大鼓
吉祥常田 薛子珍 鍾蕙臣 白姑娘 方雲珍 孀瑞 林香玉 高樓 劉夢雲 劉夢第 訪影 顧翠梅 高彩漁 慧雲 方寶情 方媛 富寶 劉少勛 笑峯 謝寶 謝媛 采琴 夏荷生 朱耀庭 朱兆筆 黃健熊 沈如庵 王少松 朱冠卿 譚月華 楊星樓 楊是樓 也蛾 朱渭濃
單弦快書 特別雙簧 京音大鼓 特別唱曲 歌唱鼓 歌唱子調 歌唱衫調 歌唱青調 歌唱旦調 歌唱生調 歌唱旦調 歌唱秉調 歌唱生調 崑曲 俞崑曲 歌唱生調 生調唱 歌唱旦調 歌唱生調 歌唱生調 三描金鳳 雙珠鳳 (落金扇)(珍珠塔) 水滸全傳 前部刺馬 福爾摩斯 包公出世 珍珠塔 金台全傳 空中拉戲

◎晴雨花◎
此花由專家測驗明天如將變色則晴如紅色則天雨毫不爽如天文臺之有告報尤為供雅觀每案兒株一角寄費二元

◁停孕膏▷
貼用此膏即可停止生育極為靈驗一貼一次每張單料半元雙料一元

●定孕膏●
貼用此膏即可受胎包見子養每張單料半元雙料一元寄費一律奉送
(家庭化物製造廠) 上海閘北新疆路中

夏露 每瓶一元
衛生丸
止咳藥茶
牛
以上各藥不能盡錄另備丸藥全集證書奉送 外埠函購立即寄出
廣東種德園老藥局 電話中央一〇六五 新北門河南路北同鹿茸 捕房對門

烏雞白鳳丸
蕭娴題

抵制和提倡
二大問題
現在的國民。都想抵制劣貨。但是抵制了劣貨。仍須供給國貨。……

京漢路亦發現刦車案

▲淇縣兵匪變亂……幾蹈臨城覆轍

新聞編譯社消息云。臨城土匪。不宜輕撫。致令處匪徒效尤。內外行旅益增危險。故主剿除匪。已成一致堅強之輿論。現據內外機關所接報告。則土匪之政治化。愈形明瞭。其要求收撫改編。不啻埋伏匪軍於腹地。一旦有事。腹地立生危險。現土匪之政治意味的行動。各處蔓延。不僅津浦一路。而京漢亦宜預防。故前次公使團提出照會。希望津浦京漢兩路同行組織特別軍警。而京漢路二十六日上午第六次北行車行至淇縣。突有大股匪徒。意圖劫車。有傷及旅客三人之說。幸第十四師(新軍)預防得力。當即擊散。未受損失。亦可見土匪行動之積極。對臨城之匪更不容自示其弱矣。

神州社云。某軍事機關消息。二十五日京漢路淇縣站地方。駐軍某連。受當地土匪煽惑。突然譁變。搶劫車站。當經第十四師軍隊趕至。將變兵撲滅。所有叛變之連排長就地被獲。梟首示衆。擊死變兵三十餘名。餘均繳械。地方秩序。尚未紊亂云。

華北明星報五月二十七日消息。昨晚十時由漢口到京之京漢快車。據云當該車於星期五日晚。開至黃河以北十八英里之淇縣地方。忽有一彈由飯車窗門射入。聞該車未開抵該地以前。戰事即已開始云云。

衆議員質問制憲借款

▲認爲汚辱議員人格

北京政府對於議員歲費。積欠甚鉅。毫無措意。近乃進行制憲借款。其中則有用意。不問可知。茲聞衆議員谷芝瑞陳紉修史澤咸方濬等。對於此事。認爲政府有意破壞國會尊嚴。已提出質問書。限期答覆。該質問書原文如下。

爲制憲借款。損毀國會尊嚴。破壞內閣制度。依法提出質問事。查制憲爲國會之特權。亦即議員之義務。政府當局應重視國會之地位。尊崇議員之人格。對於法定歲費。當如期支給。對於國會制憲。不當橫加干涉。乃近日政府有人。覺倡制憲借款之議。且已見諸實行。同人等大惑不解。伏思議員歲費。既經法律規定。政府即有依法支給之義務。歐美各國雖有出席費之先例。然亦即爲法定歲費。非於法定歲費之外。另發一種臨時津貼也。乃政府對於法定歲費。本年僅發一月七折一款。同人等均枵腹從公。屢向政府催索。輒以庫空如洗爲言。既云庫空如洗。何來此意外之制憲經費。迹近利誘議員。別有作用。反美其名曰促成憲法。汚辱議員人格。損毀國會尊嚴。莫此爲甚。又聞此種借款。係由建築海關官署存款項下挪借。並未經國務會議之決。更未經總管國家度支之財政部核辦。逕由公府支交國會。顯係違反內閣制度。直屬違法行爲。舉國驚駭。紛來詰問。究竟政府對於應支給之歲費。何以吝而不發給。反違法私行借款。津貼議員以金錢干涉其制憲。其理由安在。特依法提出質問。限政府即日答覆。

奉省拒絕康有爲入境

▲張雨亭去電斥止

康有爲此次到洛。深受吳佩孚之優禮。因欲到奉游說以報吳恩。特託令梁致電奉省當局。擬託講學之名。到奉游歷。不意張作霖接到此電大怒。謂康乃復辟罪犯。久稽刑戮。來此何爲。當命祕書去電斥止。交涉署長史曜五。教育廳長謝演蒼。同時亦接有此種電報。遂謁王代省長岷源。研究如何電復。王省長當以電話告張雨帥。謂不能容康某東來。張氏答我已復電斥止。王省長遂告史謝兩君。各復電止其不來。如彼竟自來。伊來謁時。余決不見其面。並不許有人招待其行李。或往其寓所答拜。東省士子。亦不聆聽其講學云云。史謝兩君。當即退出。復發同等拒絕之電矣。

皖省學潮迭起

▲省內外各校同時爆發

安慶通信云。皖省近來以來。學校風潮。幾無日無之。往歲無論矣。今年春季開學之始。即適當第一中學風潮未了之時。再接再厲。如日方中。及至近日。此一問題。固已成爲尾聲。大可不了而了。然不意波不平。一波又起。連日省立各校內部之風潮。又接踵而起。其近接省垣者。則爲設在省城對江八都湖畔之高等工業專門學校。該校籌備初成。正式開學未及一載。校長劉貽燕太阿旁落。總務主任吳小朋。教務主任邵逸舟。把持校務。以致該校一時有三贅瘤之名。所謂三贅瘤者。校長會計庶務三者也。劉貽燕人較長厚。對此無可如何。慨然有俟過暑假。即行自退之意。不意劉雖有如是存心。而學生對於總務之吳。則概有不慊之意。醞釀既久。至於近日。機張弩發。而學生厭吳之運動。驟然發生。事發之後。學生立時輟課。職員同時離校。教廳派員澈查。連日紛紛擾擾。至日昨始開略定。吳小朋已襆被離校。邵逸舟聞亦隨行。風潮當可小告結束。然經此一番紛擾。暑假期內之課程。恐不免混[illegible]字矣。至設在內地省立學校之風潮。較大者厥爲阜陽之第五中學。其啟釁原因。則爲暑假已近。將舉行考試。學生不願。校長强之。乃大起風潮。據聞全體教職員。均被學生毆打。教職員乃全體離校。校內絕無主政之人。教育廳悉此情形。乃電令阜陽縣知事暫行保管。教廳因該學區之省視學。先期業經出發。遂電令就近澈查。究竟眞象如何。尚未聞具復也。此外又有盤洲省立第三甲種農業學校。未悉何故突起風潮。該校校長盧光誥。時尚在省。聞信赶即回校。昨日(二十五)有電來省。據云。風潮尚未平息。請教廳從速派員查辦云。又宣城省立第八中校。亦因考試問題致起風潮。雙方均有電陳教廳。訴述理由。該校校長並來電辭職。教廳亦擬派員澈查辦理焉。按吾皖學界如此多事。雖緣學生氣習浮囂。然追源禍始。實一般辦學者有以作成之。蓋各校校長。多抱飯碗主義。平日對於學生。則籠絡放任。管理教授概不認眞。及至或遇外界交涉。則又利用學生爲武器。以求勝利。於是更與縱放縱。無所不至。而青年學子。遂受害於不知不覺之中。苟長此不了。吾皖學界將永無清甯之望云云。

魯省又將舉辦新稅

▲捲烟稅與花生稅

魯圅。日前國務院因捲烟特稅事。曾通電各省。勿再舉辦。致增外交之糾紛。乃聞山東財政廳。於二十六日下午招集廳內人員會議。籌設捲烟特稅局事。當時并擬就章程。將局所設於濟南。置總辦一人。會辦一人。科長科員若干人。日內籌備就序。即行舉辦。並聞總辦由廳長兼任。其他各項職員。亦多已確定云。

又山東產花生廠額甚鉅。而產額最多之區。尤以沿津浦鐵路一帶爲最。去年於津浦沿線各繁盛城鎮。設立花生稅分所十餘處。總所則設於大汶口。計比較稅額約近十萬元。近聞有人包辦。北自德縣。南至滕縣。所有花生稅均在承包之內。財政廳已經允准。包價聞係六萬元。先交押金二萬元云。

武漢市民之空前大遊行

此漢口市民對日外交運動。由外交後援會發起水上大遊行。業得輪駁公會贊同定於十六日。在江面舉行。其出發秩序路由。茲錄於後。(秩序)是日輪船一百艘爲先頭。漢武輪爲前行。輪船之後。繼之爲駁船帆船(寶慶幫加入者尤衆)三百隻。又次之爲小划。(路由)外江由漢陽鸚鵡洲起至小河口。內河由泉隆巷起至龍王廟。由王家河下下駛。魚貫而行。經花樓英俄法德四租界。斜行經徐家棚照相。留爲紀念。再由卜新河而上。經武昌漢陽門平湖門文昌門而歸云。

武昌市民聯合外交協會。昨下午在蘭陵街本會。開全體委員會議。公推孫楚俠臨時主席。大致略謂漢口各商幫。對日經濟絕交。已聯合舉行示威大遊行。以表堅決。武陽商界。亦相繼而起。定期實行。就我市民外交方面。亦當爲表示。與商界取同一之態度。而促彼方醒悟。應如何舉行。即請公決辦法。當經公決擬與武昌商會同日舉行。若籌備不及。即展緩訂於陰歷二十四日遊行。並議定下列之秩序。(一)游行時以閱馬廠爲集合之地點。(二)遊行旗幟由會員自備。上書經濟絕交。不買日貨各字樣。(三)通知各會員遊行時。自守秩序。不得有紊亂之情形。即交文牘員王澤民唐弨備爲文通告各會員。積極籌備云。

美無線電案解決

▲許可在滬建築電台……日本將提出强硬抗議

美國費德理無線電公司與交通部訂立之無線電合同問題。因日本政府認爲於三井洋行與海軍部所訂無線電合同相抵觸。屢次提出抗議。致日久未能解決。現聞此事業經十九日閣議。決定准其在滬開工建築。並於二十一日電令駐美施肇基公使。飭其照會美國政府。開工日期雖未確定。惟聞已在其建築一吉羅瓦特之無線電台。亦有謂美國擬與我國協定後。暫時展期開工者。據日人方面消息。則謂因臨城刼車事件。美國已取强硬態度。要求非達將此問題解決不可。如中國允許美國此項要求。則克門一案之賠償。美國當即讓步。承認中國提議之二萬五千元之額。故中國不得不速爲解決。日本方面聞訊。已積極活動。如此項工程果然開工。日本政府即當以蔑視中日無線合同(即三井與海軍部合同)爲理由。提出强硬抗議。非使兩敗俱傷不止云。

導淮問題活動之內幕

▲與最高問題有關…目的在藉名借款…蘇人反對齊燮元爲督辦

北京晨報云。導淮之議。創自清季。當時張謇爲江蘇諮議局議長。首建斯議。旋於辛亥三月設水利測量局於清江浦。由張與美商磋商借款。訂導淮借款合同。並組江淮水利公司。民國三年始設全國水利局。張謇爲總裁。呈准先辦導淮。改江淮水利公司爲江淮水利測量局。惟張對於導淮計畫。主引淮水一部歸於故道。美工程師主導淮入江。議不洽。會歐戰開始。美商未能履行合同。以是遂形停頓。但測量調查。始終進行。迄八年一月測竣。並擬有施工計畫。張謇曾函水利局主張分年實行。政府以款絀。迄未施工。此導淮問題經過之大略也。

去年十二月上海華洋義振會提議導淮。函請蘇皖豫三省軍民長官代向政府呈請立案。此函曾經三省重要士紳。如張謇等之同意。故此函上後。蘇皖豫三省軍民長官齊燮元。韓國鈞。張福來。張鳳台。馬聯甲。許世英。即有一個電到京。表示贊同此電出後。久歸停頓之導淮問題。遂舊事重提。中央關係各機關迭經會商辦法。而主管之水利局則頗反對。由華洋義振會負此籌款施工之鉅責。其理由如次。(一)華洋義振會有外人關係。導淮爲完全內政。能否准其籌辦。(二)該會籌款方法。除借外債外。非由政府籌撥。必向社會募集。若由政府籌撥。何須該會代爲負責。若向社會募集。則該會以私人力量。能否集此大款。水利局本此理由。擬一意見書。洋洋千言。層層駁詰。幾令倚電。體無完膚。外部已事先表示以主管機關之贊否爲贊否。內部亦以妨及內政自主。表示反對。農部亦然。府院乃綜各機關意見而主緩辦。於是導淮問題復歸沉寂。

自齊燮元等倚電。經水利局痛駁後。此舉似已束諸高閣。而不知各方均未放棄。進行依然甚力。迄於最近乃發見黎元洪致張謇一電。請其推舉導淮督辦。同時上海華洋義振會代表梁如浩。勞之常。於日前曾見黎。請任齊燮元爲導淮督理。以某某等爲會辦。導淮問題。東閣數月。其所以於今復大形活動。亦自有故。聞自最高問題發生以來。兩候補者均不願自破慳囊。而欲做水竹邨人高徐濟順借款故事。顧在今日而言借款。初非如水竹邨人時代之易。故于無可設法之中。勉爲設法。于是異想天開。遂及于導淮借款。導淮借款有與其他借款性質不同者。(一)有全太平洋商業會議之成案。易博美國之同情。(二)非政治的而爲慈善的。(三)華洋義振會本係中外合組。該會人物易與外人接合。(四)導淮名義正大。國人不能反對。(五)導淮後沿淮已墾田畝及受益田畝稅捐。可作確實抵押品。苟使借款成立。即不至全部交現。先行墊款。亦所樂受。今之競爭最高問題者。固僅兩方。不知此兩方誰先發見此籌款妙策。遂令曩昔對於導淮問題主張緩辦之府院。均一變而爲急辦。張謇接府方電後。以爲一人不敢推荐導淮督辦。乃有一梗(本月二十三)電致旅京江蘇同鄉。大致謂旅京同鄉就近聯合豫皖人士。與府院接洽。張與導淮固有歷史的關係。而欲督辦自爲者。蘇同鄉果於昨日在旅京同鄉會開一緊急會議。其結果如左。

電本省各縣各公團。北京各機關。文如下。『閱導淮將設督辦。假名借款。另有作用。其有人爲齊督燮元運動此席。事關三省利害。蘇居下游。尤爲切身。我三千萬人民斷難緘默。本日本會開緊急會議。一致反對。除與豫皖兩省旅京人士向府院部局請願外。特先電陳。江蘇旅京同鄉會叩感。』

(二)除反對齊燮元爲督辦外。並反對一切軍閥官吏爲督辦。

(三)聯絡皖豫旅京同鄉一致進行。

(四)三省人士無論誰爲督辦。均無不可。但已失信用之紳士。亦與軍閥官僚。一律反對。

(五)贊成導淮。即借款亦無不可。但無論如何。須設一監督機關。務使導淮經費。(不問爲借款非借款)不流用于他途。並擬發表一導淮商榷書。

並與安徽旅京同鄉亦擬於星期三日。討論此事。河南同鄉亦已聞風興起。記者以此事不僅爲蘇皖豫利害所關。實與全國有莫大關係。故詳記其顛末如右。以供當心時局者之瀏覽。

熊但入成都後川戰之變化

▲楊森由瀘敗回重慶……劉存厚鄧錫候逃往綿竹……川滇黔軍三路圍渝城

宜昌函云。此次川戰復起。楊森率領五千人親攻瀘州。與但懋辛軍在瀘對岸之小市激戰數日。而瀘州所屬之江安。亦有川滇聯軍。與鄂軍趙榮華接觸數次。西路又有賴心輝石青陽曾人龍湯子謨等。由自流井向重慶力攻。十五日楊但兩軍。鏖戰一晝夜。雙方死傷甚衆。而楊軍終因子彈缺乏。力不能支。遂敗退重慶。所有川軍與滇湘各軍。均取包圍重慶之計畫。似此則重慶不日可下云云。

又鄂省某高級軍事機關。傳出川北方面戰情。略謂於二十二日起。熊(克武)石(青陽)但(懋辛)鄭(英)等。率帶五六萬衆。浩浩蕩蕩。遙向成都作猛烈之攻擊。二十三日。鄧錫候在省聞警。即一面率部出郊外三十里之小塘地方迎擊。一面密電廣元劉存厚請其迅速來援。詎鄧軍兵力單薄。與熊但交綏。幾如石卵不敵。不數小時。竟望風潰退。退入城內。閉門死守。晚間劉存厚軍趕至。即與鄧軍合力反攻。不料鄧軍一敗。銳氣頓減。雖參加劉軍。仍然不能取勝。至夜十二時。熊但出奇兵。包抄劉鄧。劉存厚在後方。見大隊被圍。即與鄧往綿竹。各兵官見總指揮失踪。於是混戰一宵。屍橫遍野。血流成渠。次晨熊但即整隊入城。商民結隊往觀。燃鞭歡迎。熊即於是午被推爲四川臨時總司令。但懋辛爲靖川總指揮。石青陽副之。聞不日即率重兵。由安岳反攻重慶。故逆料川東方面。日內又將有劇戰也。又聞此次成都之戰。最爲劇烈。劉鄧兩部。計死傷團長三。營長十餘。下級軍官百餘。目兵達兩千以上。洵數戰來川中最大之浩劫也。

川東戰事。近來又日漸擴大。川軍則聯合滇黔各軍。分三路夾攻計畫。節節圍逼。楊森則與援川各援軍。分途堵截。殊感力弱。重慶頗有旦夕之危。是以洛吳接濟楊森求援電後。即令海軍第二艦隊司令甘聯璈。於昨派駐武穴建中艦開往重慶。協助楊森作戰。並維持水面之治安云。

湘省制定保工法案(續)

二十九日

第十四條。工業主于臨時必要時。得詳具理由。呈請該管官廳核准。得延長工作時間。但一月之中不得超過七日。第十五條。因時節。而有緊忙之企業。工業主得預先詳具理由。呈准該管官廳。以不超過該時節三分之二爲限。工作時間。得延長一小時。在特許期間內。得免適用前項之規定。第十六條。工資計算。一律以現行銀幣爲單位。工業主不得以物品抵折。但實際支付。須銅元時。準支付前一日銀幣市價計算。第十七條。長期工作之工資。分期支給。每月至少須支給一次。臨時工作。以及各件獨立有定事業。其工作繼續不在二星期以下。完工時即付工資。第十八條。職工工資。須在工作地點支給。第十九條。工業主因特別情由。呈准該管官廳延長工作時間時。須按照時間加給工資。第二十條。工業主不得預先扣存職工之工資。爲違約或損害。賠償等契約。爲職工儲蓄。或謀各種利益起見。扣除工資。一部分時。得免第六條之規定。但事前應詳具理由辦法。申請該管官廳。呈轉實業司核准備案。第二十一條。工業主不得使用女工。及未滿十五歲之幼年工。從事掃除擦油。注油。檢查或修理運轉中之機械。或傳導動力。裝置危險部分。及帶索之裝卸。並不得令其從事極勞苦。與危險各項企業上之工作。第二十二條。工業主不得使用女工。及未滿十五歲之幼年工。從事於毒藥。劇藥。爆發性。發火性。及他各項有害物品製作之業務。第二十三條。凡有害衛生。或危險處所。以及塵埃粉末。或他種有害氣體。散布最烈處所。概不得令幼年男女工從事工作。第二十四條。第二十一條。至二十三條所列業務種類範圍。由實業司規定之。第二十五條。實業司對於工廠。及企業社所。使用男女工中。有左列各款情由時。得設制限。或禁止之規定。(一)職工年在十二歲以下者。(二)職工年在六十歲以上者。(三)因殘廢或疾病喪失工作能力者。(四)因疾病成殘廢。目前已喪失工作能力者。須暫時休養。方可全愈者(五)在分娩前後五星期以內之婦女。凡永久或暫時喪失工作能力者。須由醫生檢驗。險驗方法另定之。第二十六條。行政官廳。呈准實業司

此丸效力　信用顯著

唐拾義久咳丸
父子大藥房　上海三馬路　專門治咳

子備楊進□書
扇面團扇每件一元　市招每字尺內一元尺外一元五角二　篆隸行草郵便七日取件
收件處四馬路泰東圖書局河南路民智書局　法界協拼賽路永吉里四號本寓
橫幅 聯 單條 冊頁 屏

對於該管官廳管轄區域內之工廠。企業社所。及其附設建築物並設備等項。認爲易生危險。或於衛生有礙。其他公益上有妨礙有預防之必要時。得命令工業主於一定日時內。增置設備。幷得命令工業主停止全部或一部之使用。第二十七條。工廠企業社所所在地之行政官廳。得派員檢查藥械物。及他各項設備。俱赴廠檢查時。須携帶實業司檢查證。或他項有效之文書。第二十一條。工廠主僱用未畢業有兩年小學校之幼年男女工。及失學職工。應酌予補習相當教育。並負担其費用。●關於職工教育補習辦法。另由實業司規定之。●第二十九條。工業主應擬訂奬勵金。養老年金。及撫卹規則。呈請實業司核准。●第三十條。●職工因執行事務。非由自己過失。罹疾或死亡時。●工業主須依法律之規定。應負卹助及撫卹遺族之責。（未完）

中國人民心理上之優劣觀

▲四萬萬人中頭腦優秀者不過二百萬人

世界新聞社譯字林西報社論云。威爾遜總統在任時。其所言所爲。除對德宣戰外。產生好壞兩面之廣大影響者。殆無過於所揭櫫之民族自決主義。卽謂每一民族具有決定其政治形式及對外關係之不受限制的自由權是也。美國參戰時。募集大軍約五百萬人。當時由心理學專家考驗軍官士卒之心理。受驗者共一百七十二萬六千九百六十六人。分等如下。（甲）最優等聰明。（乙）優等聰明。（丙）高等平均聰明。（丁）平均聰明。（戊）低等平均聰明。（己）劣等聰明。（庚）極劣等聰明。（辛）心理上不具者。此項試驗結果殊堪悲觀。美人某氏論之云。「陸軍心理試驗之結果。如適用之全國。可知美國約四千五百萬人。（戊己庚辛四等）乃無智識者。此等人之心力將永不能超過十二歲小兒之心力。其中大多數或且不及十二歲之小兒。除此四千五百萬無智識之人。（此輩卽握有大多數投票權）外。有二千五百萬之略有智識者。（丁等）此等人可相當於十三或十四之兒童。縱施以教育。亦不能增高智識。再次爲二千五百萬（乙丙兩等）之中等智識者。此輩智識不多。但所有智識卻爲良好者。最後乃有四百萬有奇之饒於智識者。吾人所謂頭腦。此輩有之。」然美國人對於此項不愉快之計算。當然不願接受之。故陸軍心理學家雖曾自立標準。自行試驗。自下斷語。但現又重行查驗。而作較愉快之定斷。彼等謂平均美人之智識雖不高過十四歲之男女兒童。然近來此等小兒智識遠過於昔時。至少可與其祖父母相等。故實際紀錄並不甚惡。此外尚有使人欣慰之論斷。以慰安欲得慰安者。查受驗美兵之中。極多外國血統之人。此等移民能否代表其祖國人民。乃一應加考慮之點。唯據其試驗結果。英人成績最佳。愛爾蘭人遠在其後。（一愛爾蘭之騷亂或由於此）波蘭人最下。中國向未有大規模之心理試驗。今爲比較起見。試以中國人立於波蘭人同等地位。則得如下之數字。

等級	英人	愛爾蘭	中國人
甲乙	一九。七	四。一	○。五
丙丁戊	七一。六	五六。五	二九。五
己庚辛	八。七	三九。四	七○。○

此其意味。卽中國選民一千人中。優秀及中等者祇三百人。劣等者則占七百人之多。中國人民號稱四萬萬。依此推算。其中二萬八千萬（己庚辛三等）爲無智識者。此輩之心理將永遠不能超過十二歲之兒童。其中大多數或且不逮之。除此二萬八千萬之無智識而操選舉權者之外。其略有智識者占一萬一千八百萬。（丙丁戊三等）此輩精神上之發育力。祇相當於十三四歲之兒童。教育無所施其技。此類中有最良之一小部分具有中等智識。此外僅餘二百萬。（甲乙兩等）具有豐富智識及所謂頭腦者。在中國四萬萬人中。確實劣等智識者。多至二萬八千萬。幾占四分之三。然則吾人果能於理性上期望其共和政體之成功乎。共和政體爲最難行之政體。需要道德智識兩方之最高品性。誠如政治學者之說。民本政治祇有天性愛法律秩序之人民始能適用。至此項天性從何種原因得來。可以不論。若夫僅僅設置民本政治制度。則其本身決不能產生使此制度成功之情形。欲民主政治有效。必須人民有自治能力。不僅由高級方面管理之。而在近世情形之下。尤非有極精密之國家組織不可也。

蘇省議會第五次常會

省議會於二十九日開第五次大會。簽到議員八十餘人。徐議長主席。張肇祥請變更日程。先議禁止皖米在甯打包案。多數贊成。主席遂宣布二十一劉昌威提議。二十三孫煥春提議。二十四王彭年提議。咨請省長。收回皖米在甯打包新令。以杜蘇米夾運出境。而維民食案。請付討論。劉昌威歷言皖省業蘇禁運。何由來寧打包。主張仍寧打包之商人。無非意在夾帶蘇米出境。●本席爲貧民升斗計。不得不提議反對。孫煥春起述皖米在寧打包。已經地方公會開會。由財政實業兩廳。召集地方各法定團體。投票表決。贊成禁止在寧打包者。有三十餘票。主張不禁者。不過數票。已可見民意之所在。張長華亦痛言主張准許皖米在甯打包者。係受金錢魔力所運動。而受奸商運動之甯屬朱某楊某等議員。猶太言不慚。力言宜准皖米在甯打包。否則皖米不運來蘇。反致米價昂貴。王彭年遂登臺演說。謂皖米蘇銷售。已不自今日始。在滬甯津浦未經通車以先。皖米卽專以運甯出售爲目的。無須打包。皖米早已運甯。不准其在甯打包。亦必運甯銷售無疑。今欲准其打包。非圖夾帶蘇米而何。受奸商運動之議員。至此遂自由退席。使會場不足法定人數。朱紹文張援等猶欲發言。而會場以上。祇有七十餘人。無法再議。主席乃宣布散會。

美政府不賣軍械於中國

▲哈定總統之確定政策

世界新聞社譯大陸報載念八日華盛頓電訊云。哈定總統對於反對賣美國賸餘軍械與外國之政策。又更進一步。此政策尤適用於中國。數月前總統曾下令。美國軍械不得售於任何外國。現復禁止售於任何美國公民。除非彼有不轉售於任何外國之保證。美國陸軍部存有大批賸餘槍械。各外國多欲購得之。有中國某督軍曾於數月前設法試探。哈定總統令告知介紹之人。此等軍械概不出賣。陸軍總長威克斯氏近復以此事請示於總統。總統昨報告云。「余望陸軍部政策不但不售軍械於任何外國。並望閣下進一步。凡售與本國公民者。亦須得有不轉售於任何外國之互償保證。吾願拋棄因此而取得之財政上便利。以保吾人之賸餘軍器不用於獎勵世界任何處之戰爭。余頃以同樣之公函致海軍部。望兩部合作遵行此政策。」聞哈定總統視此爲彼之政府軍要政策之一。衆信美政府雖未必竟禁私人商家售軍器於外國。但總以不獎勵此種售賣爲總主義云。

浙省組織實業救國會

▲抵制日貨提倡國貨

浙江各團體因抵制日貨提倡國貨問題。二十九日下午三時。假同善堂開會。省議會。總商會省教育會農會杭縣教育會杭縣農會學生聯合會代表暨各校長各業董各報記者等八十餘人。公推程良馭主席。陳佑之代爲報告開會宗旨。並諮詢應否組織團體。僉以商人愛國。同具此心。惟爲營利方面。難免有販賣之舉。但責成學生檢查。未免獨任其勞。共策進行。至有團體名稱。因抵制日貨與勸用國貨。係屬兩事。應定名爲浙江實業救國社。庶足以概括一切。次討論組織大綱。公決應分爲七股。（一）總務。（二）調查。（三）抵制。（四）保管。（五）審議。（六）宣傳。（七）懲勸。幷推王卓夫樓兆藩竺竹齋祝星吾陳佑之朱米貫六人爲起草員。至各商店日貨出清期限。或主張一個半月。或主張三個月。最後決定。由各業自行開會決定。再在總商會公同議決。卽定三十日下午。在省教育會開起草會。遂散會。

浙議會奄奄一息

▲雙方爲兩稅案堅持不下

浙江省議會二次臨時會。自浙西議員蔣玉麟食八偉等。被浙東議員鄔榮鉞等毆傷後。浙西團體愈益堅固。雖日日不足法定人數。仍日日全體出席。而浙東議員。近日忽變其積極之態度。而爲消極之主張。連日議場。祇見浙西議員。而浙東議員甚少。十九日下午一句鐘。簽到者四十六人。浙西議員三十餘人。浙東議員則不滿十人。開會後。各席悶坐一句鐘之久。相顧無言。迨搖鈴散會後。寧屬議員屠用錫趙家蓀等。謂如此不死不活。究竟有辦法否。祝紹箕云。現兩方各走極端。浙西則謂被打之後。當然八角附稅。要全數免除。浙東則謂稍予通融。便失面子。仍主照案通過。又聞浙東議員林居樞等長歎而出。又聞浙東議員林茂修等五人。分謁省長民財廳三長。報告情形。以明爲官廳責任之意。浙西議員知之。昨晚又發公函。邀集在惠興路水利議事會。續開緊急會議。聞每屬推出代表者兩人。晉見省長。陳述一切。免有誤會云。至二次臨時會。僅有四日。就使開議重要案件。亦不能完全議決。浙東議員。既有三分之一辭職。自必爲難。不過浙西議員。一步不肯離開。仍商定按日出席。以示堅決。大約爲預算案起見。第三次臨時會。事實上有不得不實行之處。據該會辦事人說。沈鈞業正在預備咨請召集文。一經脫稿簽名。卽可繕呈也。

快信

▲南京

▲齊督派赴豫省祝張督封翁壽代表參謀田仲韜。昨日返甯。據云張允商承吳佩孚將駐蘇邊境之老洋人軍隊移駐他處。

▲直隸陸軍航空隊支隊長尉遲良率往臨城調查匪況之飛機四架。均於昨日駛抵甯垣。停督署東側小營。因略有損壞。刻正修理。月初卽在北極閣附近試驗。

▲杜錫珪因欠餉問題特定明（三十一）日在署開海軍軍餉審查會計。刻已到海軍代表劉永謙黃道霖。福州船隊司令代表李孟斌建成船長余振興等十餘人。

▲江甯交涉員昨接外交部來電。謂日本帝國協會組織之中國鐵路視察團。現已抵京。不日由甯赴滬。

▲吳佩孚昨電齊督請代緝拿在外招搖業經取銷顧問名義之薛實章。

▲高等廳以吳縣地方審判廳原有法庭不敷支配。擬添設民刑各一庭。特呈省署核示。

▲法政專門學校學生自治會明日在新禮堂開會歡迎畢業同學。

▲陳炯明代表羅世異（前東大教授）往來甯滬。月必一二次。昨羅又啣陳密命來甯。住華洋旅館。李炳榮已赴保洛乞援。

▲駐甯日領林上實次郎定明（三十一）午在署公宴齊韓暨軍警政各機關長官。

▲美國威那羅希斯軍艦。由下游開來。停泊下關江中。（醒三十日）

時評二

美國不售械北庭

盤據了國際所承認政府地位，便可以隨意借款，隨意購械，因此軍閥有恃無恐，「陳陳相因」，製造內亂，繼續到十餘年，這是國人所最痛心的事。

軍閥製造亂事的源流，我們早已看出，並曾要求列強莫再供給軍閥軍械。但是列強總是遲迴顧慮，不肯完全斷絕供給。列强如此厚助軍閥，軍閥儘管蹂躪國民，對外人似乎總有一種保障。然而挾着十萬雄兵吳佩孚境內有老洋人擄外人於前，依附着大軍閥的田中玉境內又有臨城封案發生於後，列強不爲中國計，爲自身計，也應有澈底覺悟——了解中國軍閥借款購械是專製內亂，不能保衛治安的。

美國與我國本極親睦，現在已有不賣械與北庭的表示，也許是鑒於匪案而覺悟，但是我望美國更進而不借款於北庭，更願其他友邦也同此種覺悟。（冰伯）

東方藝術研究會　暑期函授部招生
宗旨　本會利用暑假極短之時間以速成之方法函授藝術
地址　上海法租界蒲柏路四八三號東方藝術研究會
報名期　自登報日起至陽歷七月二十日止無論男女不限年齡程度均可報名入會入會時須繳入會費一元
授課期　自陽歷七月二十日起至九月念九日止每星期發課四次計九星期共發課三十六次
學科　鉛筆畫　擦筆畫　水彩畫　油畫
學費　每科均納費六元同時兼習二科者得減收一元
範本　範本均係專家傑作（注有詳細說明）
講義　講義特編極簡明之學理使學者易於領會

西醫葉楨生診所　法租界吉祥街吉安里二弄七號
▲統治內外婦兒花柳各科　▲時間午後三時至七時
▲診例大號一元小號六角　▲出診七時以後診金五元
泰山森　每日下午在四馬路和樂坊工商醫院內應診四時候出診電話中央五八八二

中醫陳无咎診例
門診上午九時至下午二時一元一角　出診下午三時至七時四元四角
診吐血及沉疴疑難危險重症上午八時至十時六元六角
特專理內科婦人科傷寒瘟疫科肝胃氣痛肺勞
陳无咎夫人　祖傳鍼灸專治婦女療瘵門診十元出診二十元包治百元至五百元先一日掛號號金一元
醫館　北四川路靶子路口聚賢里二弄
宣揚人　孫世伯　蔣尊簋　于右任　高冠昌

學理實驗
返老還童法
石破天驚之新科學　改造人體之新曙光
人而可以常少人而可以返老還童　有長生不老斯非世界最愉快之事乎往昔雖其方法不傳能否難必近年美國彭氏Sanferd peune其苦心實驗之返老還童法乃遂發表其方法驚嘆全球
能使男女的少壯期可用人工使之再現　之效驗情力活潑數週後能得奇異　久且變爲豐麗之姿勢改善而精神亦顯然增進
體格　使人老衰之機能及肉體回復重生　而再享童年之新生活也　質言之乃返老年性而爲少年性之方法
因人之老衰並不關乎時間的久遠卻關於身體內部組織之變遷　其重要原因乃爲脈管脈組織中所積之沈澱物阻礙其流動所致此等沈澱物隨年齡而次增加年久卽成動脈之厚化口徑漸狹輸送于腦之血漸少於是活潑之腦作用漸衰記憶喪失觀念混亂思想遲鈍遂呈衰老之狀而非藥物所能療治故今人年甫壯而體已衰老或爲殘疾者多彭氏之法
根本改造確能使人返老還童　恢復肉體之彈力性活潑血行光潤皮膚豐艷面而濃黑毛髮
現在人類惡劣之體質變爲活潑之健全　此法之價值在於無庸專門之智識無須特殊之械科
論何人皆易行之　祇須極短之時間每日祇須耗二十分之光陰卽能實行的此法亦無須如參神之精神集中雖服務極繁之人亦能實行
譯者亟以此等奇偉之發明實爲久造世界之福以餉世
請勿以魔術的神秘視之當視之如水如空氣之必要　人人皆宜行之以圓滿健康
透詳並插於圖樣四十餘幅一讀卽明誠較近出版學理均極之傑著也　洋裝金字每部定價一元五角特價九角以五千部爲限
總發行所學海書局　上海北江西路
經售處四馬路博古齋書莊
分售　本埠　世界書局　泰東書局　大東書局　海左書局　杭州　問經堂　蘇州　振新書社　開封　百城書館　廣州　學海書社　長沙　匯同公司　北京　自強書局　太原　新書社等

津逮秘書　預約　影印汲古閣本十五集百四十二冊定價白紙六十五元預約八十元先收四十元郵費三元六角　第一期書出版
蟫齋叢書　預約　綱輯十九種罕見影印白紙四十大冊與原書無二定價七十二元預約三十六元先收十八元郵費一元　准九月底出版
黃氏叢書　預約　黃丕烈刻共念六種影印大冊與木版無二准六月底出版白紙定價七十二元預約三十六元先收十八元宣紙定價一百元預約五十元郵費一元
岱南閣叢書　預約　孫星衍原刻十六種外添印三種印白紙六十冊定價四十元預約二十元先收十元郵費一元二角
守山閣叢書　錢熙祚校刻共百十種附珠叢別錄念八種初版三百部售完今再版准十月底出書白紙定價百四十元預約七十元先收二十五元郵費三元
百川學海　宋左圭原輯　萬錫編白紙影印宋版定價念四元郵費六角舊歷五月初一日起發售特價十四元
拜經樓叢書　預約　吳兔牀編　四十八冊共三十種搜羅最多極足本初版售罄今重印白紙定價念八元預約十四元宣紙定價四十八元預約念四元一次收足郵費八角准五月底出版白紙特價十八元　○以上七種樣本函索二分郵寄
敬告　本處影印大部叢書以來海內諸君子歡迎各省圖書館及大藏書家購者甚衆惟叢書中經史子集皆有無門不備擬再古書普及見起卽將再版四種叢書各添印三百部再行預約機會難得欲購從速以免後來增價爲憾
特價　出版　影印墨海金壺六十冊特價七十元郵費一元六角　影印借月山房彙鈔出版白紙精印一百二十冊特價四十八元郵費一元　影印宋六十家詞出版特價四十本三十二冊　珍本汲古閣八元
郵費四角　大觀錄出版　歷代書畫書帖字體宋字體古雅精緻白紙精印二十三冊特價十二元
郵費四角　外埠各大書局皆有寄售預約券　第五期舊書目錄十版索卽寄　總發行所上海四馬路西首同華里口
博古齋書店啓

地方新聞

●燒香拜佛之結果　（北京）

北京西直門內新街口迤北城根路南二十六號王子泉。年三十八歲。京兆宛平縣人。廚行生理。有一子一女。子名王蔭宗。年十一歲。其女年九歲。名喚貴姐。王某迷信假神。每逢陰歷初一十五。必往廟燒香拜佛。本月初間正逢妙峯山開廟。王某前往朝頂進香。購得高香十五封。以及雲馬錢糧等物。帶同一子一女赴妙峯呈獻供品。不料朝頂之後。行至澗墻子茶棚左近。父子三人彼此相失。王某當在各處尋找。沿途逢人探詢。並未得其下落。王某以爲失散之後伊之子女。必然先行回家。急趕至家中。則幷未返家。當時放聲大哭。三日未進飲食。欲行尋死。伊妻馬氏見丈夫如此。甚爲着急。一面用話開導。一面託人四出尋找。不意事有湊巧。本月二十六日上午八時餘王某之表弟唐寶誠赴京綏東站探詢正在各處觀望。見由正南跑來兩輛皮車上坐一男一女。懷中各抱十餘歲兒童。唐某俟其臨近。詳細辨認。正是表兄王子泉所失之子女。彼時王蔭宗貴姐一見表叔唐某放聲慟哭。此時跟來之男女二人見勢不佳。思欲逃跑。當被唐某扭獲時有提署探兵春明楊德祿在旁。詢明情由。原來該男子名喚劉興○婦人係劉郭氏。專在各處拐騙幼孩。運往遠方售賣。當將該犯均用法繩拴綁。連同唐某等一併送往提署辦理云。

●京古路已開始興工　（北京）

修築京古路（北京至古北口）之議。醞釀已久。迄未興工。茲聞當局鑒於京北交通不便。輸運艱難。認該路有興工之必要。現已籌畫進行。令沿路各村派民夫修築。能做土工一方者與工銀大洋一角。順義縣知事唐肯善首先催請購地派員先從該縣着手修築。昌平縣知事劉樹藩亦上書道尹公署願先從昌平舉辦。並以茲事體大。擬派胡寶第十餘人爲助理員。會同該縣士紳警察人員。分工合作。現兩縣路工十之八九業經築就。不日當可觀成云。

●人力車摔斃少婦　（北京）

人力車夫往往貪幾枚銅圓。便拚命去跑。不是自己身體發生危險。便是摔傷乘客。吃打受罰。而一般人又偏偏要坐快車。殊不知雙方都有危險。二十七日午後四時。朝陽門內南大街（史家胡同口上）有一人力車拉着少婦。向前飛跑。不防脚下一滑。車忽翻倒。坐車少婦跌將下來。摔傷頭部。口鼻出血。立時暈迷過去。少時始醒過來。已不能言語。當由警察過來看視。見摔傷甚重。趕急抬至官醫院救治。詎知因震傷腦部。至晚氣絕身死。因不知少婦姓名住址。當將車夫帶區罰辦。

●生計逼得巡警自縊　（北京）

東直門內山子石胡同南口迤西路東。門牌七號。住戶李鳳壽。現年三十九歲。係正白漢旗人。現充某區巡警。家中人口衆多。專仰警餉度日。現在警餉欠發。家中時行斷炊。本月二十六日。李某休息回家。全家候伊買米下鍋。李某只有銅元五枚。不得已暫將棉被典當。大家將就吃了一頓。李某食飽。睡了一覺。及至睡醒。時已下午四時。又屆晚飯之期。四壁已空。當賣皆無。處此窮迫之境。實在無法生活。眼含着痛淚出門告貸。詎意親友皆貧。無力援助。李某進退爲難。遂生尋死之心。當日下午六時餘。赴朝陽門外南河沿地方。在柳樹上用腰帶自縊。恰被行人瞥見。報告河陽汎署。經守備李溥。千總王剛。飭派遊緝隊兵張義呂萬和與全恒等馳往河沿將李某解救。略有氣息。當用流通血液之法救治。移時始生。隨詢問情由。始知被生計所迫。而李某痛哭不止。仍欲尋死。後將其帶往汎署。傳知伊家屬。經伊表兄徐星照赴汎具結。將李某領回家去。經李守備報告提署聶統領。當給李鳳壽大洋十元。所有解救官兵當差盡職。亦即傳令各予記功一次。以示鼓勵云。

●市民之衛生運動　（北京）

北京南城一帶地方。自新世界城南公園出現後。附近之消皮局曬糞廠等。已逐漸被當局驅去。止留南下窪一帶之消皮局及糞廠。近日南橫街迤南一帶。建築房屋者日多。人煙漸次稠密。因糞廠消皮局仍林立其間。污水塵圾亦仍隨處傾倒。每當春夏之交。東南風起。臭氣薰天。不可嚮邇。於衛生實有妨礙。南橫街一帶住戶某某者。因而糾合居民。擬組織一種團體。實行起而爲衛生運動。非將該糞廠消皮局要求當局設法趕緊遷出外城不已云。

●女生斥退曠課教員　（長沙）

長沙南城外幼幼女子小學校學生。因該校某女教員。屢次藉題缺課。故特於昨日大書一斥示文曰。某先生缺課有碍學業。應即斥退。經教員皮某看見。比即召開教員會報告情形。要將寫牌之學生開除。以整校風。該校長以此雖屬兒戲。越亦未嘗無理。故未允開缺。免釀風潮。僅將該生傳至。令其此後須恪守學規。不應如此。外並告知各教員。按時上課。毋再缺課云云。

●青樓救國團之進行　（漢口）

漢口青樓救國促進團。已組織就緒現在積極進行。會議地點。在漢口大旅館二十四號。每日夜開會兩次。日間下午二時至五時。夜間一時至三時。並聞連日加入者甚衆。約得三百人。即定期大游行。

●新城門將實行開闢　（常州）

河南廂區董莊啓胡沂舫劉雲鶴諸君。爲防禦火警及商民飲料。便利西云里西首各商卸貨起見。擬就世科坊斜對面。去年火燒空基上後面城牆。另闢一新城門。直通表場。該基地係張姓公產。由胡沂舫君與張姓族中商議妥洽。張姓爲顧念公益起見。允不再行建築房屋。基地由社中租賃。每月出租兩元。以後如有相當地基。再行互換。該處永作社中公基。表場上一面係協泰升棧房。尚須與費姓接洽。另闢新門。所需經費。由社中各號捐助。或請市公所補助云。

●河務添設總巡　（淮陰）

南京韓省長及揚州運河張督辦。鑒於上下游地段綿長。水勢漲落不一。往來巡視應設專員。特會委館任職分蘇任用齊某充任斯職。不日即須到差矣。（廿七日）

●高小會議改組　（淮陰）

淮陰縣立第一高小學校前擬改組爲初級中學。業須將各項預算編製整齊。嗣因敎廳通令限制甚嚴。遂即停止。刻因暑期將至。爲便利學子升學計。不可不提高程度。照新章改組中學。乃定於廿七日午後召集全校職教員會議改組辦法。務期與敎廳之限制條件相符合。免遭駁斥云。（念七日）

萬源昌義記珠號

本號向設在新北門內舊校場專售新光精元珍珠等貨垂五十餘年貨品精良早荷顧客贊許定價克己九折無二包退包換爲誠相待毫無虛飾象收精元珍珠特設價低倘蒙惠臨無任歡迎

上海銀行公會會員
中華商業儲蓄銀行　簡稱中華銀行
本銀行在北京路一百另二號專營商業儲蓄起見凡銀元一百兩銀洋一百元以上均得往來存款抵押放款業務兼辦各種儲蓄期存款活期存款存款利便定期任款歡迎一百元以上之儲蓄均得領用支票
經理　江少峯　副經理　姚德譽　同啓

置產之捷徑
●●●●●●●●●●●●●　爲自身計爲子女計均宜注意

今有鉅大房屋一所價值萬金譬欲籌欵購買每覺爲難倘屋價可以分作十年或十五年或二十年勻攤給付將來屆期即能享有此宅自覺輕而易舉况且僅須付過第一次價金立有基礎嗣後購屋者如中途設有不測可不必再付即由其子女或家屬享受此價值萬元之鉅產豈非便宜已極諸君試思此屋從何購買惟請惠顧金星人壽保險公司當有此優厚之利益也

金星人壽保險總公司
上海四川路香港路轉角
章程函索面取即當照奉

廣東花柳醫生
天下第一名震寰宇
洪桂昌白濁丸

始創第一家承辦金山各花柳醫膏丹丸散百年老牌歷代家祖傳老生

此丸嵩治白濁五淋血淋砂淋尿管症輕刺痛等症一二服全愈重症三四服收功見不效如神墜由大小二便出毒即食即好風聞震天全球名下每瓶一元不劫不墜古今第一

洪桂昌花柳藥王扶元搜毒膠
統治花柳萬症俱好搜滅花柳之元祖
每料五元雙料十元二十元三十元四十元五十元

洪桂昌五日斷根臭狐散一元
總發行上海虹口崇明路七十二號

瘡毒至寶油
奇驗　瘡毒　秘方

無論肌膚瘡癤何種癩疥濕熱細瘰奇痒紅腫膿水淋滴潰爛不堪及一切熱毒之症百藥無效惟敷用至寶油立能消毒止痛全愈奏功易如反掌倘有不效及絲而復發者十倍還洋信如鐵證百發百中祕方試全世界第一靈藥來每瓶大洋五角雙料大瓶一元○外埠函購加寄郵費二成發行上海四馬路畫錦里中鼎昌綢莊內友仁氏製藥公司○批發從廉

清導丸在南京治愈患痔症及便閉者

江蘇南京下關福陵里徐沛澂先生亦係千萬中之一服用紅色清導丸治愈大便祕結且兼治其痔症痛苦者之一份子也其來示云去歲仲秋患大便燥結以致內痔復發僕素研究中醫自調餌繼延中西醫診視無效閱報知韋廉士清導丸能治大便閉結函購半打如法服之大便有序內痔不舉發確有緩和肝陽上乘清汁不和之痔亦大能力非中藥益一臟則損一臟誠爲世界上無上品非虛譽也聯誌數語特此表揚以伸謝悃

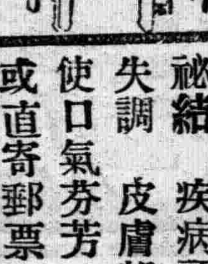

清導丸功力和平出自天然專治大便祕結　疾病頭痛　肝火上升　肝經失調　皮膚粗澀　面起紅瘰等患且使口氣芬芳　經售西藥者均有出售或直寄郵票大洋六角至上海江西路第六十號韋廉士醫生藥局原班郵奉一瓶可也若購六瓶郵票三元郵力在內原班回件

此乃有子十四個之父親聲稱韋廉士大醫生
紅色補丸治愈彼之胃症且宛似新造之人矣

觀其目光瑩笑容可掬而知柄榔嶼咧治街四十二至四十四號居住之黃亞恩先生乃係康壯之人絕不似年已五十之老者黃君係柄城著名業礦之金匠其所居在執道且贍養室家經營生業所負甚重而體質健全如故其所以能此者據其自述乃由韋廉士大醫生紅色補丸之增強其體力恢復其精神故也其自述云鄙人前曾患胃疾因礦工作過勞操勞過度照料工人計畫礦工事甚繁冗無暇計及飲食以致選擇不慎食不合胃致患胃症初覺肚腹絞痛食後更甚每飯之後必起嘔吐惟少飲流汁尙足免強工作且更難安睡以致澀漸虧損難以工作余之友人乃是醫士竭力囑余試服韋廉士大醫生紅色補丸以冀全愈蓋余知他友曾患相同之症已爲紅色補丸所治愈是以決意購買數瓶服之因余症甚劇故效驗稍遲一班已罄可見功甚微耐心續服漸覺全愈余自覺可喜蓋疾能健全腹痛停止夜睡安甯飲食有味作事有興宛似新人重生新世界矣余之就痊係友人所賜也此後毫無疾病精神充足喜樂無比且余之家庭現下有十四個大兒矣凡血薄如水血不潔所致各症均可療治也韋廉士大醫生紅色補丸速生新血之奇功故曾經治愈無數之氣衰腦筋殘弱少年斲傷脚氣衝心等症者且對於婦科各症尤著神效凡瘋癱骨痛乾澀血薄經售西藥者均有出售或直向上海江西路六十號韋廉士醫生藥局函購每一瓶大洋一元五角每六瓶大洋八元郵力在內

何物可食如何食之衞生小書奉送　茲有精美何物可食小書一本如欲索取祈即郵寄明信片至以上所列地址原班郵寄

韋廉士大醫生紅色補丸

上海中西名醫一覽表

本社以副病者之需特將海上著名中西醫士彙集成表在本報專闢一欄詳載各醫士之科目地址門診時間電話號碼俾求診者不致盲從並可同登壽域也

西醫　袁掃梅　統治內外科花柳戒煙專科
時間　每日上午九時至下午五時出診後急症隨到請隨
院址　西首新世界里首新康滬江醫院
電話　中央三〇六七

王侯欽博士　專裝假手假足
新法治病醫院　診所四馬路新清坊西首　治病門診上午十時掛號　至下午二時　下午五時至七時

靈力療病所　依哲理的研究不用藥物針灸療治一切男婦內外疑難各症現治愈一萬四千餘號診所在英界南口路大沽路○部合安里七○六號上午八時起至下午四時止另有醫例

陸曉樓（中醫內外科）　廣英大馬路跑馬廳北面新康里一百號電話中央二六八七　門診上午十時起朔望送診出診下午三時起九時止分診櫻華里貧之不許

陳無疚　（科目）內婦傷寒小兒等科　（診所）北四川路北聚賢里二弄　（時間）上午九時至十二時　門診下午三時至七時出診　（電話）中央三六四一

江周海醫士　統治內外各科精醫花柳　診所　白克路公平里五十九號　時間　上午九時至下午七時

吳玉孫　內外各科花柳專科久自濁新療新針術療治並專門電術治療限日包愈　診所電話　六馬路福裕里總弄第一家　中央二五〇六

優仁醫院　醫學士沈璧球　（專治）花柳科　內科　婦人科　診所大馬路大慶里　時間上午九時至下午六時　電話中央一八四七

紹興針科王傳經　王君明四川人也傳得針灸一心門獨秘治有一切疑難風症專醫不應者立效　寓在寗波路中旺弄二百十九號

許美初　蘇城特別瘋科　包治七十二種瘋症半身不遂左右癱瘓麻木不仁四肢酸痛卒倒口眼歪斜文武瘋癲膨脹腹痛小兒急慢驚瘋痧疹險症　診所路餘慶里二弄

張宏士　內外花柳科　精注射法　▲上午任法和界上海山路仁和里後面上海療病院　▲下午任永安公司西首新里一弄宏治專門注射治療院

陳家恩　統治內外各科戒煙服毒急病注射各種花柳六〇六新藥並治血清　診所東山寶興里五十號　時間上午十時至下午三時出診時至七時急症不在此例

上海大世界東●福音醫院　醫博士　朱霍良　送家庭自醫法●索者附郵三分

德醫　鄭邦彥　內外科戒煙花柳各科　診所　白克路德里二百十九號　電話　中央三八一九

張明光　專治痔瘡花柳藥注射　診所太和坊　電話中央二九五八

應永峯　牙醫專門精究　鑲牙用料精美　診所寗波路四川路口

陳讓　（小兒專科）　地址診所電話　（小兒專科療養院）北四川路武昌路口　北一九八九

王有廷醫士（眼科專家）　診所浙江路寗波路口　時間上午十時至下午二時至五時　貧病自午至　診本月

西醫陳葆初診室遷移啓事
敝人專長內外症傷科眼科花柳婦科服毒等症前因醫務繁忙特於去年將仁濟醫院辭職自設診所於大慶里現以門診增多房屋不敷遷移至愛多亞路嵩山路對面新宅電話西三一三七　陳醫生白

各界最歡迎之
大仙女牌香煙

上海 永泰和煙草股份有限公司啟

此丸風著效驗信服衆多藥性和平凡男婦

兜安氏秘製保腎丸

有腎虧病者此為無上佳品也患者盍試之

腎弱致病不一背痛乃其形狀近之較重之症起矣如膀胱炎沙淋石淋風濕水腫骨筋痛腦系痛大腳風小便渣滓等皆是

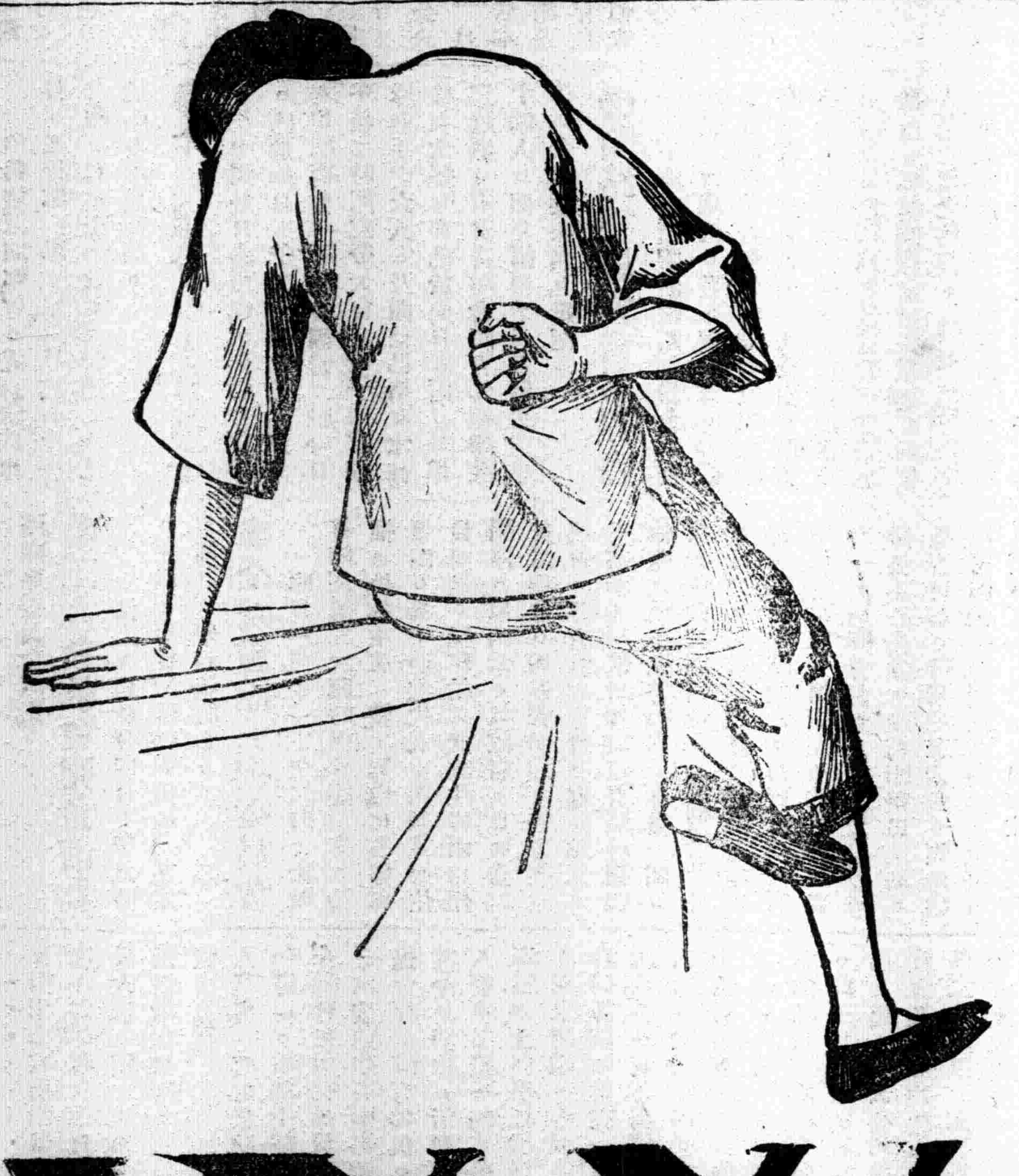

背痛

本埠新聞

粵省東江戰事實況談

▲聯軍連戰大捷

昨有曾參與粵省東江戰事之某君。由港來滬。談及東江戰事問題。據云。東江博羅之陳軍。於本月十一日開始襲擊田圖一湜。乃與聯軍接仗之後。屢戰不利。紛紛潰退。聯軍卒克復博羅。進攻惠陽。當東江戰事。或將從此告一段落。當開火時。陳軍據百足嶺。石頭山。茶山。千秤潭。筆架山一帶之高地。以抗聯軍。取居高臨下之勢。聯軍鑑於該地之險要。先以任旅由茶山方面牽制陳軍。同時使熊旅乘勢進攻。以牽動陳軍陣地。果也熊旅覓佔領小溪地方。且突出百足嶺茶山一帶。於是聯軍乃乘黑夜以砲掩護全軍渡河。河之南岸高地。遂為聯軍占領。百足嶺亦由是衝破。熊旅繼又占領筆架山陣地。陳軍不支。紛向惠州派尾潰退。聯軍跟蹤窮追。熊旅先進博羅城。與陳軍巷戰二小時。卒將該城完全佔領。此五月十四日之事也。此日葉舉楊坤如二人。均在前方指揮。其敗退情形。甚為狼狽。若非黑夜。將為聯軍生擒。是役聯軍共獲步槍千餘桿。大砲數門。收編熊略殘兵兩連。俘虜二百餘。輜重子彈軍用品無算。且聯軍於十一十二兩日戰鬥中。會獲輪船一艘。民船數艘。載有子彈數十箱。廣洋數萬元。楊坤如與其駐港同黨往來電文一束。十九日劉震寰劉玉山之步隊。渡河向惠州方面進攻。陳軍忽來襲。聯軍之未渡者。是時乃止烏鴉嶺。已渡者回向博羅反攻。陳軍不支而退。死傷數百。軍實盡失。二劉部二十日進佔飛鵝嶺。范部又佔領樟木頭一帶。擊散陳軍二千餘。俘虜百餘人。前進三十餘里。惠州之克復。殆不成問題云。

錢業公會今日開常會

▲討論應付蘇公債事

上海錢業公會。今日下午舉行第六期常會。提議事件如下。(一)蘇省火歉善後公債案。債額七百萬元。自發行第二年起。分五年還清。每年抽籤二次。每次還債額十分之一。利息週年一分。指定全省貨物稅為担保品。由麥竹書方椒伯二君勸募前來。應請公議。(二)浙吳徵募大會在杭州西湖建築碑塔。請開捐募兩項姓名案。查本公會担任陝西隊係用團體名義籌募。並未另設隊長及參謀等名目。其捐款各戶亦皆用各莊牌號。應如何辦理。即請公議。(三)報告案。(一)衡通鈞記莊。原有資本六萬兩。附本二萬兩。本年加三萬兩。統改為資本十一萬兩。(二)鼎盛莊。原有資本十萬兩。本年加附本四萬兩。(三)仁亨莊原有資本十萬兩。本年加附本三萬兩。(四)振泰潤記莊。更動股份。現計趙雨亭四股。吳耀庭三股。威寶謀二股。楊元棟一股。共資本十萬兩。

工商會代表報告粵事

工商友誼會教育科主任金豹廬赴粵。已晤中央直轄滇軍司令部秘書。昨該會接到金君來函。韶州以外五十里許大橋近發生戰事。本軍業已率隊追擊。不日可望肅清。

閘北區域爭執解決難

閘北區域問題。爭執多時。雖

由滬北工巡捐局局長等。累次邀集當地紳商開會討論。終未見有進步。現悉吳淞商埠局督辦張季直。因大生紡織公司於六月十日起開股東會。將於是時來滬。便中與何護軍使商議此項問題。

預防滬杭路匪患部電

自臨城案發生後。滬杭兩路局長任傳榜氏呈報交部。請示預防辦法。茲得交部致浙省當局原電錄下。「浙江盧督辦張省長均鑒。據滬杭甬路局呈稱。嘉興縣土匪滋擾。延及奉化餘姚。擄人勒贖。時有所聞。慈谿屬陸家埠。發現土匪發函索款情事。以上各處。距路界均不甚遠。該路甬曹一段。防兵不多。難期週密。懇請添兵駐防。以備不虞等情。查自津浦路發生臨城劫車一案。行旅咸有戒心。若不預為防範。殊非所以便利交通之道。務請迴飭駐紮鐵路線地方軍隊。隨時嚴加防範。以資保衛而利交通。無任企盼。交通部宥印。」

市民大會之往來函

▲市民大會致各紗廠函(上略)查四十二三十二支細紗。英美等國向多舶來。其質堅韌。較日貨優。貴廠如遇缺乏此項細紗時。請即購諸英美。似無妨於營業。雖成本或不免稍昂。而為國犧牲。當亦不暇計及。況擇善而親。國際通例。於此更足表示我國民大公無私之至意。同仇敵愾之精神。使各友邦均

起美感的諒解之心。而加以忍理上之援助。則有益前途。實非淺鮮云云。

▲總商會致市民大會函 逕啟者。案准敝會會董趙晉卿君面稱。據本埠發昌火柴公司函稱。敝公司出品各埠火柴行舖各埠。本不願交日輪裝運。奈歷年與招商局再四函商。得覆均稱火柴係危險物品。由業事部議決禁裝。萬難裝運。因此對于福建汕頭廈門等埠銷貨。有時亦裝日輪運往。非無愛國之心。實出於不得已也。現在對日經濟絕交。福建各埠抵制尤烈。斷不欲再裝日輪。惟各該埠需購火柴孔亟。奈一方抵制日輪。一方視為危險物品。處此絕地。則公司營業前途何堪設想。切囑轉向招商局疏通。商懇照裝。以便營業前來。查該公司函開各情。確多為難。現在福建廈門汕頭等埠。各催將各種火柴。從速運往。苦于無輪可裝。殊形焦灼。相應備函轉達。惟祈貴會代向招商局竭力通商。務達允予設法照裝目的。俾維商業。實深企禱。佇候示復。以憑轉答為荷。

總商會嚴詞拒絕貨物附加稅

▲商民澈底反對惡稅…幷非抉擇徵款用途

江蘇省署近以貨物附加稅一成。共徵四十二萬元。列入教育專款。咨交省議會。經議會多數決定。一致函各地商會。徵詢意見。以憑取決。本埠總商會昨特復函省議會云。敝會查上年議決將貨稅一成。附捐展一年。彌補十年災歉短收省款之際。其時敝會電陳省署。有云。「厘金為病商惡稅。全國商民。望其從速裁廢。久已異口同聲。本年關約研究會在京開會。商民方要求政府於十四年一月一日宣布裁厘。迫切情形。概可想見」等語。而同時蘇州總商會致省署之代電。亦稱厘稅蠹國病民。本為清季秕政。現依華會和議。定期裁厘。稅之不存。附於何有。是依據以上情形。商民所痛惡於貨物附稅。期期以為不可行者。實因厘金係屬病商惡稅。是以澈底反對。冀為根本之革除。並非對於彌補災款短收。或劃作教育專款用途。抉擇之間。有所愛惜取舍。察閱財政廳會呈省署原文。對於此層完全誤會。且台暫緩施行四字。係省署令知財政廳轉飭稅所之文。為針對咨詢原案而發。而各他商民公電。均以停止實行或收回成命為請。並無懇請暫緩之說。財政廳會呈中。平空列此四字。無非為今另提議案張本。此不得不向貴會鄭重聲明。請予注意者也。本年全省商會。在寧開會。對於裁厘一事。曾經議有大綱兩條。(一)勿論國外國內時勢如何。務使裁厘實現。(二)全國各省同時並舉固好。萬一不能同時施行。蘇省必先舉辦。是全省商民表現之心理。方欲以首先裁釐為全國倡。而省當局之舉措。乃欲護持其行將撤廢之貨稅。以為教育永久基金。距非背道而馳。喚醒愈速。尤望貴會代表民意。力予糾正者也。所有承詢敝會對於貨稅附捐意見。相應備函奉復。即祈查照。

對日外交大會幹事會

前晚(二十九)八時。國民對日外交大會。開幹事會。各股職員均列席。討論(一)發行月刊案。交今日委幹聯席會議通過施行。(二)調查股查得某某補植國發行之金丹。係劣貨仁丹。改裝混充國貨。公決由本會致函該園朱某警告。(三)日前總商會抵貨會議時。糖業報告本埠現存日糖有三十餘萬包。須銷至明年一月為止。茲有人報告。存數並無若是之鉅。公決由調查股偵查詳確。再行處置。(四)報告六合商會昨派代表陳毓奇王展為達殿之三人。持函來會。接洽調查劣貨。討論至九時散會。

馬君武在復旦演講

前日復旦大學請馬君武蒞校演講。講題為「合作之理論與歷史」。略謂理論方面有生產合作。消費合作。信用合作。及住宅合作四種。歷史方面。則以英俄德法四國之合作為最盛。英以消費合作著。法則比較上以生產合作著。德以信用合作著。而俄則最近始以消費合作稱云。

劉冠雄離閩北上原因

▲乘杜錫珪倒爭…將與藍建樞爭海長

據閩人方面傳言。劉冠雄此次遄行來滬。因係鑒於閩省局勢不妙。知本人難以再留。然一方亦別具用意。緣杜錫珪前以軍餉糾葛。與海長李鼎新發生意見之後。曾任當組織海軍軍餉財政審查會。陰謀倒李。同時並商准洛吳。擬藍建樞長部。此事旋為劉氏所聞。以為有隙可乘。不妨自謀。故即匆匆搭輪離閩。準備赴京勾當。而藍建樞因劉與彼角逐。近亦遣使北上。因此近日津浦道上。時有海軍中人蹤跡云。

紹興同鄉將開緊急會

紹興旅滬同鄉會。近以臨城事件。及梓鄉匪患。定六月三日下午二時。召集議事會緊急會議。昨已通函各議員知照。

今日慰勞遠東會選手

中國赴日參預遠東運動會選手。已於昨日下午二時乘日光丸返滬。本埠總商會特聯絡各團體。於今日午後二時開慰勞大會。女子排球網球選手十六人。及領袖巴格女士高梓女士等。亦已於同日抵滬。赴埠迎迓者。有女青年會體育師範學生十餘人。聞葛爾博士及其餘男選手等。今日乘榛名丸抵滬。

贖路委員會告各界書

上海籌贖膠濟鐵路委員會。前經委員會議決。發布報告書。分致各省商會教育會銀行公會及其他贖路團體。茲聞該會業已發出。原書略云。本會同人。受上海總商會上海銀行公會江蘇省教育會三團體之推舉。外察國際信用之重要。內觀人民愛國之熱烈。義無容辭。時不可失。遂於十一年三月。正式組織上海籌贖膠濟鐵路委員會于上海總商會內。成立以後。對於贖路問題。鼓吹提倡。未敢後人。(中略)本會又知贖路儲金。僅為鼓吹方法。根本問題。厥為組織公司。又乘全國銀行公會於十一年在杭州開會之便。函請發起民有公司。(中略)復屢次推派代表。分赴天津北京濟南南京杭州漢口等處。勸募認股。奔走呼號。不敢辭勞。終以政府方面。負責無人。朝甲暮乙。時辭時就。公司進行。遂受影響。而魯省同胞。猶多誤會。國際之信用為輕。省界之見解太重。公司進行。又受阻打。加以政治紊亂。政府無保護之力。戰氛時起。軍閥有攫取之心。認股者因以裹足。投資者遂懷觀望。委員等奔走年餘。精神經濟。兩均犧牲。舌疲唇焦。墨乾筆禿。結果如斯。良用灰心。然而「備款贖回」「民有民辦」兩大目標。幾經力爭。幾經宣傳。世界各國。共聞共知。全球人民。莫不注意。萬一屆期款未之集。路不能贖。不僅為日本所輕視。且將為萬國所竊笑。國際信用。淪澌殆盡。國民人格。喪失無遺。以後中國在國際上將永無發言之餘地。永不為各國所看重。此等巨恥大辱。國民詎能忍受。言念及此。負負徒呼。深願海內外愛國人士。投袂奮起。竟此偉舉。集認巨款。組織公司。本會同人。餘勇可賈。一息尚存。敢不再竭微勞。稍資襄助。非然者。茲事體大。決非同人等少數之仔肩。所能担荷也。敬告同胞。願共察之。十二年五月三十一日。上海籌贖膠濟鐵路委員會謹啟。

工人自救會開會消息

上海工人自救會明日下午八時。在仁智里會所舉行委員會。又定星期日。舉行全體會。

全皖會館二次委員會

昨日(三十)下午二時。全皖會館開第二次臨時保管委員會。公推張松林主席。報告同鄉會籌備處復函。次王亞樵代表主席請會館住員問題。現經柏烈武先生來函出任調停。原函云。敬啟者。日前全皖會館開會。因保管問題。各方發生誤會。乃有貴委員會。應時成立。幸甚幸甚。惟聞會館原有賬房棄職他處。誠恐保管事宜。不無隔閡。茲同鄉會將開始徵求。組織成立。計日可待。文蔚等愚見。擬請貴委員會將派駐會館職員。暫行撤回。所有保管事宜。仍責成原有賬房負責。一俟同鄉會成立。自有正當辦法。諸公熱心公益。當荷鑒察愚忱也。是否可行。仍祈酌奪云云。經眾議決覆函云。頃奉惠函。以全皖會館住員問題。居中調停。擬將舊賬房陳仲華依然回住館內。主持等情。敝會即於五月三十日下午三時提出委員會公同討論。僉謂敝會祇求不背初旨。並無其他成見。先生熱心公益。鄉人共仰。彼方果有覺悟。敝會自當遵行。奉以全權。否則口談融洽。心懷叵測。敝會為人格計。只有奮鬥而已。

美僑紀念會昨日開會

昨為美國紀念日。本埠美僑各公團停止辦公一日。全體聚集靜安寺坟山舉行祈禱大會。凡其親朋均可參與。駐滬美總領事臨時主席秩序。(一)教士杜瑞會長開會祈禱。(二)工部局音樂隊奏樂。(三)美按察使羅吉平氏演說。(四)工部局音樂隊奏樂。(五)博場登會長為衆祈禱。(六)萬國商團發槍。(七)海軍號隊奏樂散會。

商業銀行調查員抵滬

北京財政農商兩部。近以滬上商業銀行日多。特會派陳同壽程尚德二員南下從事調查。陳程二子已於昨日抵滬。寓一品香旅社。預備分赴銀行公會暨總商會先行接洽。然後着手調查。其調查手續計分四項。(一)各銀行名稱及成立日期。(二)各銀行資本實數并發行紙幣之種類及確數。(三)各銀行營業以何者為主體。紙幣兌現係具何種手續。及紙幣在市面之信用。(四)各銀行有無私募外債情事。

津浦路大劫案廿五誌

▲馮少山君由臨城來函 總商會昨接江湘浦馮少山自臨城來函云。會長大鑒。頃接大函。及附件均悉。抵棗沿途情形。已由孫籌成君拉雜報告。想邀大鑒。昨晚匪由山內派二人到棗。要求撤防。及編旅給械發餉等項。由鄭士琦帮辦與之接洽。今晨曾在溫交涉員車內與之會晤。渠欲安迪生簽字保證。鄭君對其所提條件。雖有答復。相去太遠。遂其今日回山。仍難即允。且對於外人簽字保證一節。弟等亦不贊成。嶧滕紳士擬出任調停。因到者甚少。尚未開議。昨晚弟等曾與孫籌成君同訪滕嶧兩縣知事及楊參謀長。所談不外武裝調停。今日本擬派人入山。輸送物品。以濟其急。奈鄭士琦君昨有『三日內無論何人不準入山』之言。不給護照。不能通過。此三日內無從着手。胡君根餘昨己會過。據云公司內刻無餘屋。故紅會及弟等均住車上。四人一間。係二等臥車。擁擠不堪。安能替被難家屬代租房屋。故通告稿不能宣布。同來之王君店夥宮君。到卜亦暫居車上。只好俟三日後再派人入山往探。以前寄來之物品。暫時存於車上。本擬今日送往。申報館寄來物件二十箱。外面間有高明物品名目。未接其來信。究竟數目若干。無從細查。便中請其另補一函。以便核對。商聯會內江湘浦君昨又到此。同在一車。天氣炎熱。地位偪促。書寫信件甚覺困難云云。

••••••

▲棗莊紅會救護隊報告 本埠中國紅十字會。昨接棗莊救護隊員張丹卿來函云。五月二十七日早七時半到臨城。十一時換車。午後一時半至棗莊。一時三刻至中興煤礦公司。除牛醫士偕倪醫士接洽一切外。弟及王陳二君。探聽匪山情形。此間人云。豹子谷內有七十二谷。極難進行。然谷中實係缺乏飲水。此中綁票約百餘人。即偕二君返車。與焦倪醫士等籌商進谷之法。稍有頭緒。明早擬同賀君先行入谷。餘再續函詳告。再政府代表均已遄返。此間有交通部史君招待一切。

••••••

▲國民大會之籌備會議 各團體前日議決發起臨案國民大會。昨在救國十人團開第一次籌備會。到三十餘團體代表。唐豪主席。朱廣石報告。謂國民大會是急則治標之策。根本上須更進一步。作有統系之組織。達到自決目的。旅滬外人極望我國民有正大之表示。總商會方面。本擬聯絡外國商會。研究臨城案。現正在籌備中。余鵬反對借重外力。總議決籌備會組織。分總務文牘交際會計庶務五股。推總務股主任唐豪。股員周霽光、朱廣石。庶務主任董理章。股員倪無我、徐長三、徐立祥、董天爵。文牘主任陳琴軒。股員余鵬、蔣祐廬。會計主任鄧嘉緒。股員魏蘭。交際主任汪羅齋。股員汪北平、周秉鈞、孫道勝、潘振聲、梁耕孫、唐鴻年、朱昌利、陶雪生等。

••••••

▲各同鄉聯會代表報告 公平通信社費公俠君。代表各同鄉聯合會。前赴臨棗。頃接其來函如下。『弟於昨日(二十七)上午八時抵臨城。下午二時抵棗莊。住中興煤礦公司。昨(二十七)晚土匪派兩代表下山提出四條件。(一)解圍。(二)接濟糧食。(三)外人担保。(四)編為四團。(一)(四)兩項條件。當然難得政府之許可。編制一層。國務會議。曾定編為一團。條件中之外人担保。係希望使團出面。使團欲全國際上之尊嚴起見。勢難答應。由安迪生等私人名義担保。或可做得到也。昨晚土匪代表為希望解決此項問題。故未回山。而逕宿於棗莊。頃(二十八上午九時)交部特派員史譯宜。邀同馮少山江湘浦前去與匪再行開議。尚不知其結果也。北京政府對匪巢。現已包圍極嚴。昨晚官場方面特通知紅會暨上海代表。謂三日內請勿入山行動云。二十六晚奉抱犢谷以外之土匪。擬破圍而入谷。故與官軍稍有衝突。並非谷中之匪與官兵開戰也。前傳谷中土匪與官兵決裂之說。亦係此種情形之誤傳。北京政府及領團西人與其他凡應付此問題之來棗人員。均居於中興礦務局內鐵路軌上之頭二等臥車內。所停之車共分三道。弟等所住之車。在中間一道。與上海紅會諸君同居。美國紅會居另一車中。近日所送入匪穴之食物。均由美紅會設法輸送。由土匪轉遞收件人。出給收條為憑。所送者以西人為限。惟每人所得之物。或能分潤若干於華人。弟等所擬送往之物件。當照官場通知。惟有待三日後再定如何辦法。此間有一中西辦事委員會。交部特派溫乘忠等五人為辦事委員。其他官員如鄭士琦溫世珍馮國勳等。仍留居於此。弟等過臨城時。見該站門口。貼有孫美珠首級懸示處之字條。按美珠在去年七月十五在西集被擒而死。美瑤為其弟也。弟等代表同鄉會來此營救被擄情形。於二十七二十八兩日所得之經過如此。容再續報。』

新注專治藥力病專門注射六〇六花柳最足功效

治腎專家　林杏由
專門治療　腎病　經病
腎虧遺精白濁淋病砂淋石淋無論何種腎病
痛經亂經倒經閉經崩漏白帶久不孕育一孕久停常患小產及患子宮諸病
▲外埠患病函索章程即寄　診費五元連藥在內　上海三馬路會樂里　電話中央六二五一

▲各工團定期討論善後　本埠中國工會安徽駐滬勞工會上海紡織工會江蘇駐滬勞工會等十餘工團。因臨城案引起國際交涉。擬具治標。及善後意見。將提出六月三日之各工團聯席大會討論。

▲商界捐助救濟品熱忱　總商會昨接廣生行函。捐助臨城救護隊花露水一百二十瓶。如意油二百四十瓶。請代爲分送被難人士應用。

又四川路商界聯合會。前函告該路各大商店。請解囊惠助救濟品。無論出品各貨或銀錢等。量予捐助。寄至四川路清雲里該會事務所。或寄金隆街美倫里上海各路商界總聯合會云。

▲市廳大會之西報紀載　字林報云。本星期五日午後將在市廳舉行之大會。籌備未完。詳細辦法尚未能發表。惟可望爲一種完全代表性質之大會。上海總商會、實際上代表上海一切外國利益。其董事部已表示贊成舉行大會。允許予以精神上之贊助。大會中之議案。現已擬有一通。表示該大會願盡力贊助外交團設法救出匪窟中被擄者。並謀中國時局之永久改良。大會時間以短爲主。演說者至多三人。一切程序不過半小時可畢。蓋其全部作用不過使公衆表示公意。點名臨城暴舉或轉爲全中國之幸福也。

商總聯會議董會紀

各路商界總聯會（江西路六十號）。昨日下午二時開議董會。討論各案。（一）公推章友石赴蕪湖運動對日外交及治商臨城刦案善後諸問題。即日起程。（二）快電滬少山迅與魯田等籌商營救辦法。中西並重。衆贊成。（三）報告漢璧禮路交來救濟臨城捐洋五十六元小洋二百〇一角。當即轉送廣肇公所同鄉聯席會議查收。（四）報告青島陳明之來函。該埠照相一業。多係日人經營。請本埠各照相館旅員赴青設立分館。公決推陳其熊起草致各照相館函。請爲照辦。（五）報告糖業公會一份子來函。謂有某商囤積日糖事。議決將原函送交市民大會徹查。議畢散會。

馬聯甲不允保護紅會

昨日紅十字會接馬聯甲來電云。准得日電開。據蚌埠紅十字分會電。新撫老洋人隊伍駐屯豫東。與皖省之亳渦太阜蒙各縣毘連。仍有越境勒捐搶掠等情事。皖省派兵防禦。雙方對峙。難免不生衝突。茲經蚌埠分會議事會議決。派孟議長赴亳。王副會長赴蒙。鄧理事長赴阜。李醫長赴太。潘看護長赴渦。籌防救護。請轉函雙方長官。各給執照保護等情請求前來。除分行外。特此轉懇照准等因准此。貴會預籌救護。極佩熱心。但皖省之亳渦太阜蒙等處。現受鄰省影響。伏莽堪虞。行旅不無戒心。長途恐有梗阻。承囑給執照保護一節。察看目前情形。尚難負責。除已將豫東新駐軍隊時有越境騷擾情事。電陳中央核辦外。用特電復。即希查照轉知。馬聯甲沁。

中法專校學潮昨訊

中法專校被迫出校學生。因連日向各界呼援。已有端倪。各界擬開聯合會時。提出討論。當有援助方法。又謂出校學生團前呈交教兩部。請於兩週內解決。否則全體赴京請願。現已將屆兩週。雖教部及法使委有調查員。交部電派員查辦。但現均未到滬。故該團昨開緊急會議。議決（一）本日匯款北京代表請願團。急拍電法國政府。（二）即日起編通電全國。并再發宣言。以明眞相。（三）定本星期六日午後二時開全體大會。討論赴京請願辦法。及組織留滬辦事處。以便分頭進行。

湯節之歸案後所聞

席上珍案內之被告湯節之。業已提回檢廳。昨日車檢察長將湯歸案情形。於昨午備文詳報高等廳。而廳檢察官亦於昨午詣地方廳告辭。返蘇銷差。

救濟俄僑辦法之省批

留滬俄難民。爲數日衆。曾由江蘇交涉員兼俄僑通商事務局督辦許秋颿。將辦理困難情形。呈由江蘇省長鑒核示遵在案。昨交署奉到韓省長第二百十一號指令開。二十一日代電及附件均悉。此項多數難民。遣送既有窒礙。應仍設法維持。一面會商俄僑事務局。妥籌相當處置方法。以維人道而保公安。

俄白黨又謀活動

據本埠某東報消息。俄帝政派軍人自失敗後。亡命中國南方。世人均料其難圖再舉。而入本月後。白軍幹部間又有活動之意。如今日夏瑪特市大佐夫妻之乘通古斯號赴日本北海道函館。殆卽帶有重要使命。就商謝米諾夫。而因避世人耳目。先以經商名義赴函館。再謀乘東至長崎者。迄今在長崎之謝米諾夫與在上海之梅克洛夫間。不獨時有文書往還。且屢有密使繞道過從云。

華顧問調查錦昌交涉

美倫里各路商界總聯合會。前日爲東鴨綠錦昌鐵廠營造執照。被工部局吊消。致書納稅華人會轉顧問。請向工部局交涉。納稅會即函虹口六路商聯會。轉知該廠主蔣廷福。于昨日上午十時。携營造正圖到會。由書記長介紹會晤華顧問許建屏。許君檢閱詳詢。蔣述建築及吊消執照經過。許君囑蔣送營造副圖。以便向工部局交涉。

童子軍高級教練會記

昨日下午五時。童子軍高級教練會。在公共體育場開會。到者沈同一、繆乾林、徐子成、樂秀榮、俞元爵、王英超、陳廷楨。一、議假公共體育場檢查隊伍。六月三日上午八時中南區。下午二時三十分東北區。九日下午二時西區。二、推舉評判員。三、議決（救護）（炊事）比賽。定六月四六八日三日每日下午五時舉行。四、議決造橋比賽。分上下午二組於十日上午九時下午二時舉行。五、議決游水划船比賽。定十六日上午九時舉行。六、長距離自由車比賽。定十日上午九時舉行。七、議決約翰青年會童子軍。因報告加入比賽過期。要求通融准予加入。惟既不照章於期前報告。不得列入優勝次序。八、支配獎品。

洋人毆斃車夫案三誌

▲各見證之口供……問官認爲兇手仍未能證明

黃包車夫孫汝卿。在楊樹浦路東洋妓院門首被外國水兵毆斃。經公廨着尸妻具結領尸棺殮。兩誌本報。當時尸妻孫李氏以不能將切結簽字。故尸亦未收殮。昨日捕房補傳見證到廨。仍由俞襄讞與美阿副領事研訊。捕房律師陶見證該妓院之日妓愛璧請求供稱。是夜十時許有服白色衣帽之美國水兵三名到來飲茶兩盃。檸檬水一盃即去。歷時約十五分鐘。嗣又來兩名。服裝亦係白衣白帽。去時約十一點半鐘。毆打車夫之事。并未目覩云云。該律師又向黃包車夫李其華詰據供稱。是夜十一時至十二時之間。伊與其他黃包車夫停車彼處。見有三名服白色衣帽之美國水兵從該酒店內走出。伊及另一車夫拖得兩名而行。餘一名在後大喊。旋亦乘車同至虹江路外國酒店。美領詰以爾稱該三人係美國水兵。從何處認出。該車夫答稱花旗水兵所戴的帽子前面有一塊凸出。若係英國水兵則其帽子頂上係尖的。至於該水兵及其餘之兩車夫面貌。現在均認不清。車輛號碼亦不知悉。中西官得供。以孫汝卿確係被人打死。惟兇手仍不能證明。遂傳尸妻李氏到案。着其於切結內簽字。領屍收殮。該氏拒簽。又傳屍父孫奐山到案。孫亦不肯簽字。口稱請求伸冤。問官諭以將屍收殮後。查明再行核辦。翁媳遂同稱願先收屍。但不願簽字。堂上即判姑着其妻孫李氏將屍收殮。

各區救火會選舉職員

上海南市各區救火會。業經改定爲東南西北四區。茲救火聯合會又定於六月一日。就各該區分別選舉正副會長並主任等。北區投票由正會長毛子堅監視。西區由副會長姚慕蓮監視。東南兩區則假救火聯合會投票。由副會長穆杼齋監視。昨日巳將選舉票分發各會員具領。

各學校消息彙誌

▲中華公學　閘北寶通路中興路中華公學。組織建校募捐隊情形。屢誌各報。各隊長等前晚在一江春西菜館宴會。議決（一）公推于右任爲總隊長。袁觀瀾爲名譽總隊長。又由總隊長請徐季龍爲名譽總參謀。（二）公舉方椒伯許劍青劉予醒石補臣戈公振童哲香周椒青陳和霞呂靜齋李嵩生沈問梅奚陳蓮貞等爲隊長。至外埠若蘇州杭州南京北京常熟五隊隊長另推之。又副隊長名譽隊長幹事諸人。由各隊長敦請之。（三）募集目的四萬元。（四）以中國本部省名十八隊。各隊現正積極組織。約十日內可布置完備。聞下星期日將正式開幕云。

▲愛國公學　愛國公學教育參觀團。前日上午乘特別快車赴杭。擬往各學校參觀。須勾留旬日。聞回滬後將赴北京參觀。

▲蘇常旅滬公學　開封路蘇常旅滬公學。定下月開一懇親會。節目有四十餘種。類皆以表演兒童學業品性爲主。

教育機關遊藝會併紀

▲辛酉學社　辛酉學社因籌集通俗教育經費。定六月二十日晚假北四川路中央大會堂開游藝會。已誌前報。茲聞該社近接海門農校職業學校來函。謂該校全係義務性質。學生百餘人。成績頗佳。現經費竭蹶。懇予維持。經社中開會討論。議決撥入場券二百張。歸該校銷售。所有遊藝。現又加入陳子正趙根華李匯亭三君之國技。陳道中君之三絃拉戲。江道園君之自拉自唱。廣肇女學之舞蹈。女子體操學校之火棍。中華音樂會之雙胡琴合奏。及九組俞振飛殷震賢三君之崑曲。梁富保女士之粵曲。寄虹碩士之幻術。尚有該社新編之啞劇（不可講）。入場券分十元二元五元三種。

▲求是中學　霞飛路求是中學。陰歷本月十九日午後假法國大戲院開六週紀念遊藝大會。秩序（一）馬良主席。（二）童子軍旅語。（三）國技（四）滑稽舞。（五）燕青拳。（六）特別雙簧。（七）疊羅漢。（八）遊戲唱歌。（九）武術。（十）馬良江長川演說。（十一）國樂。（十二）白話新劇「新錢毒」。（十三）短劇「忠厚的樵」。（十四）電棍。（十五）新法催眠術。（十六）魔術。（十七）影戲。（十八）凌鏡致謝。入場券向核校購。價分半元一元兩種。

▲國樂演劇團　廣東浸信會所附設國樂演劇團。定於夏歷五月初三晚在該會健身房開慶節遊藝大會。秩序有新劇粵樂京曲跳舞幻術等。入座券小洋五角。

南滿球選手將來滬

南滿鐵路之棒球選手及網球選手。於南滿首屈一指。且嘗戰勝日本內地有名選手。現有來滬之說。時期假在六月下旬左右。大約網球選手將先來滬。待其歸後。棒球選手再行來滬。來滬時將與各西人選手比賽云。

徽州旅滬學會籌備竣事

徽州旅滬學會。現已籌備完竣。定六月三日假復旦中學開成立大會。

鎮江五邑學生會之組織

南洋大學學生諸葛恂。復旦何恭彥等。聯絡澄衷吳淞水產等學校學生。組織丹徒丹陽揚中金壇溧陽五邑學生同鄉會。定六月十日假法租界潤安里開籌備會議。昨發出宣言書。徵求同鄉學生加入。

洋布公益會職員會紀

本埠洋布公益會。昨日下午二時開職員會。會長史潤齋主席。議決（一）救濟臨城案認捐十元。（二）改造職員案。陰歷五月初四日發選舉票。初九揭曉。（三）對日經濟絕交案。照振華堂洋布公所辦理。

黃家闕路商聯會成立紀

南車站黃家闕路兩路商界聯合會。昨日午後二時開成立會。到者二百餘人。王桐主席。宣布發起宗旨。次楊草仙童理璋徐賡華蔣作升王箕世朱漢光等相繼演說。對於該會勉勵有加云。

董翼孫醫師

董君翼孫學問淵深經驗豐富治病用藥之細心周密求諸滬上實所難得故懸壺六年活人無數并能以仁存心不受厚酬故敢介紹於各界人士俾知所問津焉

孫洪伊　章炳麟　于右任　張溥泉　葉楚傖　鈕永建　彭介石　茅祖權　高冠吾　穆杼齋　王一亭　秦錫圭　同啓

董君每日上午在大東門大東第一院候診下午在法租界霞飛路巡捕房對面大東第二院候診出診不拘時刻

諸暨旅滬同鄉會消息

巨籟達路蒲石路弄諸暨旅滬同鄉會。籌備已兩月有餘。近如蔣智由周孝環孫蕭人楊凛知等連袂加入。發起成立會當不遠云。

通商保險公司籌備會

中國通商水火保險公司。前日午後四時。在南京路籌備處開發起人會。到十八人。陳簡文主席。謝强公報告審查草章。付表決通過。繼樊發源提出籌備組織法及推廣營業計劃。通過。又報告張學良任一百股。巳將第一次股銀匯到。次推陳簡文爲正主任。樊發源副主任。樊發源提議招股總額收足二十五萬方可開辦。通過。又提出中國淮海交通金城四銀行爲代收股欵處。衆贊成。決定印刷草章後登報招股。限三個月截止。二個月內交進者爲優先股。今日即爲籌備會成立。籌備費暫由正副主任籌墊。俟股欵收齊後籌還。六時半散會。

鐵路車務實驗談出版

滬杭甬鐵路總管鄭乃文。爲北京匯文大學文學學士。復遊學美國。得芝加哥大學碩士學位。回國後於滬甯滬杭甬綫。實地練習車務管理事宜。近著鐵路車務實驗談一書。實爲鐵路股務員司之引導。學習鐵路之捷徑。並爲乘客必讀之書。現已出版。由上海及各省中華書局代售。

東方商業銀行昨日開幕

東方商業銀行滬行。昨晨七時舉行開幕禮。中西人士參觀者甚衆。南北美洲與南洋各埠。天津北京漢口廣州香港等處。均有賀電。昨日收入存欵約二百五六十萬。

久記社演劇再誌

芝罘路久記社爲義務學校及暑期送診籌欵。定六月八日假新舞台演劇一天。五時半開幕。戲目排定趙嘉公（白門樓）。晉陽子羅曲綠（一寶蓮燈）。廬江慵樵（徐母罵曹）。張四可（謝安州）。張少亭樊耘卿新編（戲迷的化子）。陶少魯（黃金台）。張四可戎伯銘（汾河灣）。裘劍飛（新長板坡）。馮璀鳳（牡丹亭）。廬江慵樵李劍侯（四郎探母）。券資一律一元。包廂每間五十元云。

管獄員舞弊解滬訊究

前奉賢縣管獄員侯世芬。因在任時有妄報囚糧。種種舞弊情事。由高檢廳飭如皋縣沈知事於昨日將侯解送來滬。車檢察長令收押候究。

賣頭髮糾葛改交鋪保

石鶴銘延博良律師在公廨刑事科指控甯波路三百另二號某店主王茂蘭。去年侵佔原告託付出賣頭髮八包。價值洋五百六十元等情。由探將王拘入捕房。准存洋六百元保出。昨晨傳訊。即據中西探投稟前情。並據原告律師聲請展期。而被告王茂蘭延律師請求准被告改交鋪保。經中西官核供。判王准改交六百元鋪保。候改期禮拜五訊核。

指控子媳行凶之訊判

谷劉氏指控其子谷阿三及媳谷王氏行兇一案。昨由公堂復訊。據原告谷劉氏投稱。頭上之傷。係與媳婦爭吵自己碰傷。並非被媳打傷等詞。詰之谷阿三谷王氏均不承認毆打。經中西官得供。判兩被告從寬斥釋。

偵緝隊拿獲山東土匪

閘北偵緝隊。前晚據眼線報告。有山東土匪多人。匿居五區境內。經郝隊長率領通班隊士協同五區長警。拿獲匪犯曹振遠袁小八子及匪婦袁謝氏袁王氏周陳氏許王氏等六名。當晚解回警廳訊辦。

傭婦辭歇回籍遇拐匪

南翔婦人陳趙氏。自原籍來滬在九畝地某姓家爲傭。前日辭歇擬回南翔。因不識路徑。行經靜安寺路。被拐匪曹阿六糾同在逃之三人。將該氏恐嚇。氏即逃入附近某店內。後由四百九十九號印捕與包探馬宗來查見。拘獲曹阿六一名。連同陳趙氏帶入捕房。昨解公堂。該氏投稟前情。並稱不願回籍。願在濟良所等詞。中英官判曹阿六還押。候展期七天再核。該氏暫留濟良所。

餅攤夥自殺傳訊攤主

虹江路同樂鄉餅攤主陳富林陳富根。其伙林司務截傷咽喉而死一案。昨早下午。五區警署將同陳富根送檢廳訊辦。嗣奉郭檢察官提案研訊之下。判將陳富林收押。陳富根無干開釋。

▲誌謝　昨承銀行週報社惠贈第三四四號「銀行週報」兩册。謝謝。

時評　三

加稅聲中的煙酒稅

增收畝捐，增收附加稅，已引起各地商會農會的反對，預料省議會是通不過的；但同是一樣加稅，煙酒稅則不然。煙酒稅局奉督軍諭，本年增加二十四萬，撥充第六師軍餉，已由局通告各商加二成繳稅了，煙酒商到現在還沒有表示。

煙酒稅雖非省稅，不是江蘇商人繳納的嗎？增加的二十四萬，不是江蘇人民加重担負嗎？江蘇爲什麼要駐多少兵？江蘇人爲什麼要無限制的担任軍費？還怕江蘇人的骨髓，敲剝不盡嗎？

同是加稅，關於民政的，還不得不提出省議會，關於軍政的，只要長官開一聲口。然一則人民尚出而抗議，一則默不作聲，也無怪軍人愛怎樣便怎樣了，但是羞殺了江蘇人。（際安）

新法專治　胃腸病

胃氣痛　內服新藥輕症七日重症半月立效除根永不復發

他如胃弱翻胃腸紅腸癰腹痛瀉痢等症不論輕重均可根治

門診下午二時至六時　診金一元

通信問病另有專章函索即寄

上海北河南路七浦路口東南醫院啓

洋房住宅出讓

滬西億定盤路中西女學附近現有三層樓洋房住宅兩所情願出讓（此所各佔地一畝一分）汽車間洗浴間厨房自來水電燈等應有盡有合意者請與康腦脫路十八號朱稱德君洽接可也

孫繩才子醫院　最速開幕紀念定價最廉　一元　院址　法界八仙橋學堂隔壁六十四號洋房

商務行情

各國匯兌 五月三十日

上海匯豐銀行掛牌 上海規銀一兩計算

銀行電匯 英倫	三先令二辨士[illegible]
銀行即期 英倫	三先令二辨士[illegible]
銀行四月期 英倫	三先令[illegible]
銀行四月期	三先令四辨士[illegible]
上海電匯 法國	[illegible]
又 紐約 美金	[illegible]
上海電匯 香港	[illegible]
上海電匯 印度	[illegible]
上海電匯 荷蘭	[illegible]
上海電匯 新加坡	[illegible]
上海電匯 日本	[illegible]
上海電匯 德國	[illegible]

各國匯兌市 五月三十日

天津 漢口 [illegible]

國外貨幣 五月三十日

由錢莊暫開各國貨幣等票價

德國馬克 每萬 | 俄國羅卜 每萬 | 千元新票 每萬 | 五百老票 每萬 | 二百五十新票 | 東老頭票 每元 | 美國貨幣 每元 | 荷蘭金票 每元 | 英國金票 每鎊 | 法國佛郎 每佛 | 新加坡票 每元 | 香港鈔票 每元

金市 五月三十日

標金 [illegible]

銀市 五月三十日

大條 [illegible]

錢市 五月三十日

銀洋 [illegible]
江南小洋 [illegible]
銅元 [illegible]

滬南米市

米船疏申仍形稀少交易頗弱市價改見定勢頗將行情列下

滬北米市

昨日新閘河下各幫米船駛到者計十二三號交易清淡中洞米小去小角其餘各貨價平定今將行情列下

雜糧市

[illegible]

本廠紗

[illegible]

船期

輪船進口報告 五月三十號十五日禮拜三進口
輪船出口日期

長江出口班 | 甯波班 | 通州揚州班 | 定海穿山班 | 定海石浦海門班 | 汕粵港出口班 | 安東班 | 青島出口班 | 崇海出口班 | 威海煙津班 | 福州班 | 牛莊大連班 | 直放天津班 | 塘沽大連班 | 漢口班 | 各國郵船出口班 | 舊金山班 | 香港小呂宋班 | 西雅圖班 | 美洲溫哥式班 | 英國倫敦班 | 法國出口班 | 孟買班 | 意奧班 | 德國班 | 各國貨船出口班 | 北歐班 | 波特蘭班

本公司 上海 南京路新世界東
分公司 各省大埠
電話 三八九五號

知識之競爭

少壯之人欲在社會上造就事業須得求一種專門知識並藝術方克在競爭劇烈時代立足所謂優勝劣敗此天然之理也 人之眼目固輸入知識之最要輔助機關 如輔助機關有生理之缺憾及眼內折光不完備則於知識輸入之程度即多阻碍 故科學之眼鏡即以補救此種天然之缺憾 且凡事須有算理之精確與有系統之研究方可謂之爲科學 現在科學之眼鏡即與別種科學發明有同等之價值 諸君如爲目光計者曷請臨幸考察

精益眼鏡公司敬啟

廣東佛山雙十牌新記梁牙刷廠大減價兩星期

自四月初五日起至十八日止自製雙十牌牙刷照碼一律八折國貨化粧品照廠價減收八折歐美化粧品一律破格廉售如購牙刷兩角者贈送國貨牙粉一包滿五角者贈送國貨牙粉一大盒（另特製錦匣內裝牙刷刮舌牙粉三種共値小洋二角每匣附有贈品劵一張此劵積存三張可換五分牙刷一枝積存五張可換一角牙刷一枝積存十張可換二角半牙刷一枝多則類推

上海 第五總發行所五馬路寶善街 第六發行所大馬路拋球場三九九號

特約代理 浙江路廣東襪廠 北四川路良記 浦東建興公司

光華眼鏡公司

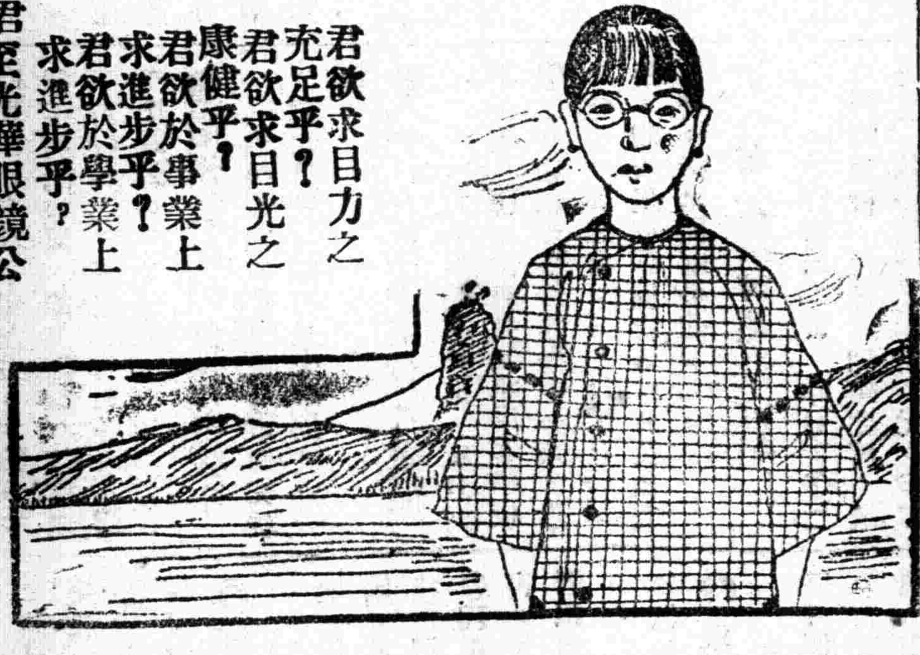

君欲求目力之充足乎？君欲求目光之康健乎？君欲於事業上求進步乎？君欲於學業上求進步乎？

請君至光華眼鏡公司配最新式之光學眼鏡方能滿足上列各項之欲望因本公司聘光學專家悉心驗配製各種鏡片也

總公司 上海英大馬路大慶里口 電話中央六八九六
分公司 北京 漢口 香港 廣東

高等國貨
大長城香烟

內有獎券
可換贈品
中國南洋兄弟烟草公司

于右任賣字 收件處 本埠[illegible]大樓[illegible]

郵務海關函授招生
本校創辦以來成績卓著專授以投考郵務海關智識及投考手續以畢業後得投身郵務海關爲宗旨本校所聘教授均屬中西碩士西人H.P.Shaster M.A.華人香港振華學士奚亞夫學士等[illegible]

覺悟

民國日報 第四張

中華民國十二年五月三十一日 星期四

社址上海英租界山東路一百六十三號

討論

「國學」兩字難道是適用的嗎？

曹聚仁

「國學」一名詞，本來有兩種意義可以訓釋：A國家所建立的學校；B一國固有的學問。現在所用的「國學」，當然不是A義而是B義；但還不能單純是B義，是由B義上加以國別的限制的。申述「國學」的本義，可以說是「中國固有的學問」。

一名詞底成立，最少要含三個條件：A籠罩應有的性質，而不牽涉額外的性質；B本身可以獨立而不與他名詞相混淆；C在時間上能通過過去現在將來三時期而無礙。現在，由「中國固有的學問」節省而成「國學」一名詞，一方面不能表示「國學」底「國」字，是含「中國」一性質，一方面又不能表示「國學」底「學」字，是含「固有的學問」一性質。這豈不是不符合「A」條件嗎？我們原可以說「國學」是指「中國固有的學問」而說，但是我們也可以把英國固有的學問、美國固有的學問、法國固有的學問、俄國固有的學問、及其他各國固有的學問，都節而成「國學」一名詞的。究竟這「國學」和那「國學」有何區別呢？所以「國學」一名詞根本不能獨立，事實又要和其他混淆；這是和B條件不符合的。在過去無論老孔楊墨都不能說我所研究的是國學；在將來研究「國學」的結果，當然這統括的學問不能獨立，事實上必產生各項學問的分析解剖，所以「國學」一名詞不能通過「過去」「現在」「將來」三時期，即不符合C條件。——這是「國學」一名詞不適用的第一點。

即使，退一步承認「國學」是代表「中國固有的學問」的，又要發生問題了。世界各國底學問，雖各有各的特殊色彩，而各種學問在各國都不能沒有一些；雖是各民族各有一方面的發展，而各民族在其他方面的發展，也有一些。法、意、底文學藝術固是卓顯，但不能說英、美、日本、等國沒有「文學」「藝術」等學問；德國底科學固最可觀，但不能說中國絕無科學。以此我贊同胡適先生的話；胡先生說：

「文化是民族生活的樣法，而民族生活的樣法是根本大同小異的。為什麼呢？因為生活只是生物對環境的適應，而人類的生理的構造根本上大致相同，故在大同小異的問題之下，解決的方法，也不出那大同小異的幾種。——這個道理叫做「有限的可能說」。」

文化既是大同小異，所以學問也是大同小異。我們對於一切的學問，只能用類別：（如文學哲學之類）決不能用國別的。這是「國學」一名詞不適用的第二點。

在邏輯上有一個禁例：一切名詞底造成，忌用地名或國名來做限制的形容詞。譬如：稱黃酒為紹興酒，稱臭蟲為南京蟲，在一時或可適用；但到後來，上海地方也能做紹興酒了，日本也產生臭蟲了，這酒還是叫做上海紹興酒呢？還是依舊叫做紹興酒呢？這虫還是叫做日本南京虫呢？還是依舊叫做南京虫呢？實在，在上海做的酒叫做紹興酒固不對，即是叫做上海紹興酒也不對；在日本產生的虫叫做南京虫固不對，即是叫做日本南京虫也不對的。以此例「國學」一名詞，在現在或許可用，到將來又要不適用了。這是「國學」一名詞不適用的第三點。（這段話我是採取陳望道先生的意思做的，未敢掠美，附此聲明。）

一切稱為「學」的，都要有系統有組織的。中國固有的學問，只怕是凌亂無序，沒經過系統的整理呢？假使中國固有的學問可稱為「國學」，即無待於「整理」了，為何「整理國故」的聲浪很高漲呢？即使說：所謂「國學」是指將來經過整理的結果而言，那便不能稱中國固有的學問為「國學」，只能稱為「國學的資料」了。這是「國學」一名詞不適用的第四點。

「國學」一名詞既有四點不適用，為何「國學」一名詞還為全國學者所引用而不加疑慮呢？我現在公然斥「國學」一名詞是不適用的，請擁護的人們，有以語我來！

五月三十日

專件

天津的一個追悼會

小岑

▲為張穆儀女士而開的
▲會中的幾種特別表現

昨天（二十六日）女權同盟會直隸支部在直隸第一女師範開追悼會，追悼伊們一個已死的會員張穆儀（字嗣婧）。張女士的死是完全由於伊的父母給伊代辦婚姻，將伊許給一個患羊角瘋病的而知識又低於伊的劉某。伊為不願意使伊母親痛苦，故忍痛做了劉家媳婦，被劉家母親待伊異常苛虐；兩次產後，皆未得調養，且受了很大的氣憤，因此一病不起。這種慘形，在中國女子中很容易見著，而社會上亦並不以為怪。此次該會為伊開追悼會，實欲借此促進女子自身的覺悟，除開會追悼外，還出了一種特刊，可紀的有以下的幾點：

（一）輓詞的新特 天津女師範禮堂容積頗大，而這天輓聯也很多，有許多是罵聯的，措辭很好：如劉清揚女士自德國寄來的『教育女子者，當不令他們讀禮經。』張若名女士自法國寄來的『打破舊婚姻制，為保護女子生命的第一手段。』李綱如女士的『過渡時代的犧牲者，當喚醒千萬人的覺悟。』李毅韜女士的『覺悟的女子快來打破翁姑兒媳的關係。』湖南勞工津支部的『大家起來革命！』……對聯很會好的，如覺悟社的『家庭制度不推翻，婦女焉能解放？社會階級須打破，我等才得自由！』女星社的『嘆犧牲在舊制度下者，比比皆是。惜奮鬥於惡社會中的，寥寥數人。』平民學社的『斬盡媒妁舌，方消古今怨耦恨。破除舊婚制，藉改歷代腐敗風。』郭隆真女士自法國寄來的『你竟死於金錢，死於禮教，死於閨訓……死於一切舊制度。我願殺盡軍閥，殺盡官僚，殺盡財奴……殺盡各種頑固黨。』王貞儒女士的『代辦婚姻，要害殺不少青年男女。改造社會，必剷除許多前輩先生。』徐世鐸君的『死去何所憾，永懸專制婚姻前車鑑。生存反可悲，速倡自由戀愛輸入福。』女權運動同盟會的『嗣婧竟消極犧牲，致念一截光陰，徒供哭泣。我儕誓努力奮鬥，使兩萬姊妹，得慶重生。』……

目錄

五月三十一日

國學兩字難道是適用的嗎（討論）曹聚仁
天津的一個追悼會（專件）小岑
蓓蕾（詩歌）王壽南
淺草 王壽南
稚氣 信然
桃花
解除婚約問題的商榷（通信）曹錫松
何苦為惡官僚利用（隨感錄）力子

文藝月刊 彌灑 第三號 出版了

嚮導週報 二十四期已經出版 目錄如左

曉光季刊 創刊號 出版了

微音 旬刊 第二期 出版了

本刊是緣溪學社出版物之一種，以研究學術討論社會問題為宗旨，第二期於五月二十一日出版

●童話 ●通信 ●事件 ●隨感錄

婦女評論目錄

第九十期 五月九日
第九十一期 五月十六日
第九十二期 五月念三日

藝術評論目錄

第九十三期 五月三十日
第三期目錄 五月七日
第四期目錄 五月十四日
第五號目錄 五月廿一號
第六期目錄 五月念八日

平民目錄

第一百五十二期目錄 五月五日
第一百五十三期目錄 五月十三日
第一百五十四期目錄 五月十九日
第一百五十五期目錄 五月二十六日

還有許多好的,不及備錄。

(二)八個人的演說詞 這天的主席是王貞儒女士,報告事略的是鄧穎超女士;演說的共八個人,前三人是女子。王,鄧同這三個演說的女子,都是女星社的社員。現在我將八人的演說詞很簡要地錄下:

王南義女士 『今天到會的,不應單是心裏傷心,應該大家有幾種新的覺悟,使不再有蹈張先生的覆轍的。我們的方法就是由知道了這種危險的女子團結起來,作各種實地援助在惡家庭中的女子的運動。同時同世界無產階級者携手,打破各種階級,謀全體人類的幸福。』

周仲錚女士 『女子的第一種牢籠,就是大家庭;而女子的痛苦及罪惡,亦以大家庭爲最大。故爲解放女子起見,當首先打破大家庭。』

李毅韜女士 『翁姑與兒媳的關係是找不出根據來的。其來源是由於女子作男子戰勝俘掠品的時候,要女子作奴隸,要侍奉男子的全家,而翁姑是男子家的長者,故女子必得敬謹侍奉,不得稍違。到現在因禮教的擁護,要成了一件平常事了。因此釀成了重男輕女的觀念,女子因不能受翁姑的虐待以至慘死的,不知道有多少。但女子必要打破這種關係,非先打破包辦婚姻制不可,因包辦婚姻,家庭已代女子確定了侍奉翁姑的命運。……女子在現社會中所以沒有地位的原因,完全是些女子都去作家庭奴婢去了。……』

團體代表會代表朱君 『現在女子的地位,大半爲一班壞男子所造成,故要求女子解放,非男子覺悟不可。』

直一中學代表謝君 『婦女問題的解決,與社會經濟制度很有關係。』

高等工業何雪君 『如張女士這樣氣死的兒媳多得很,我們應該努力拯救伊們,而拯救的方法,即在先打破各種舊制度。』

覺悟社施以君 『婦女當有嚴密的小組織以實地向家庭方面奮鬥,先脫除家庭奴婢的地位,然後再有機會談他種問題。』

徐世鐸君 『包辦婚姻不打破,女子沒有方法可以自救。』

(三)追悼歌 舊禮教,舊家庭,害殺不少姊妹們。哀我同志嗣婧,竟被摧殘,含恨以犧牲。憤極痛呼姊妹們,努力速往前進。勿畏縮,勿因循,奮鬪犧牲,勿再如張君。』

(四)祭文 『維中華民國十二年五月二十六日,女權運動同盟會直隸支部同人,齊集於已故會員張君嗣婧的靈前,敬謹致祭。

『唉!你竟死了!你竟死於舊禮教下了!往日看見你,知何等藹然可親,今天我們立在你的遺像前,祇覺得有無限的悽慘!日光,空氣,也莫不現出很深的愁悶來對我們表同情。這實在是由于你的身世太可哀了!

『你是個受了教育的女子,才識也都很好;如果有良好的境遇輔佐,必能爲人間造幸福也無疑。誰想到你竟遭逢不偶,受舊禮教的壓迫,屈伏於專制家庭之下,以買賣式的婚姻,把你一生斷送了!

『現代黑暗的社會,簡直是女子的陷阱。我們正爲此而組織!而開始奮鬥,以謀打破各種惡劣的制度。不料你竟在未竟志之前而犧牲了!這不能不算是我們的一個打擊,也就是我們的失敗。以後的我們,只知有更加努力,謀獲最後的勝利,以慰你的靈魂,幷救將來的姊妹。這是今天我們所得的教訓,也就是我們所可告慰你的。』

(五)覺悟社的宣言 『我們組織這個團體的目的,是預備貢獻我們二十幾個人的力量,作一些改造環境的工夫。這本來是我們的不自量,當時也曾遭許多朋友們的詰笑;但我們並不因此而自餒。三年以來,社員以個人單獨的力量在社會上活動的成績,頗足令我們自豪。在這種程序中,我們忽然受了一個很大的打擊。這個打擊,就是我們二十幾個人中間的一個,在舊家庭中爲惡勢力所摧殘而犧牲。

「『改造中國的家庭制度』,爲我們奮鬥目標之一。當犧牲者——張嗣婧——將伊的問題向我們公開的時候,我們曾根據我們最低限度的理想,勸伊脫離家庭,否認伊父母代辦的婚約。但伊終因意志薄弱的原故,而爲環境所屈服了。這實在不僅表示伊個人的失敗;許多受過中等教育的女青年,往往因缺乏勇敢心而降服於惡勢力下,結果竟遭同等命運的,不可勝數。然此斷非伊們一方面的錯誤,宣言負改造環境責任的同志們,沒有充分的努力,實爲其重大原因。以故我們對於張嗣婧的犧牲,不敢辭其咎。

「我們頗不願在伊的死後,再有所言;但我們受了這次打擊以後,只覺得我們應該更加勇敢!

「現在中國的社會改造事業,正在開始預備時期。舊家庭中奮鬥的婦女,多希望社會的援助。我們從此大胆的宣言,我們要起來負這種援助的責任!我們對此雖曾有過幾次的努力,但我們仍自愧所努力的太少。

「婚姻爲現今許多男女青年所切求得圓滿解決的問題。因他們大半處在頑固家長壓迫之下,缺乏奮鬥的機會,以致終屈服於父母代辦,往往發生極惡劣的結果者,比比皆是。我們今特鄭重宣言:我們很願就我們能力所及,給他們以相當援助,使他們能享受眞正戀愛的愉快,增進他們對於人生的樂趣與努力於打破惡勢力的勇敢心。

「一年以來,中國的女權運動頗形澎湃。但許多在前線活動的青年,常因自身最切近的問題而犧牲一切自甘屈服於父母命令之下;或終日悲觀,對人哭泣。這大半由於感情太深與顧慮太多使然。張嗣婧的歷史,可說是一個很好榜樣。我們就應該完全領略了這個教訓,作許多女青年的殷鑒。因此我們對於伊的犧牲,預備有所宣傳。

「親愛的活潑的女青年啊!你們不要怕得罪了你們的父母,也不要怕得罪了你們的翁姑,更不要怕得罪了你們的丈夫及其他親屬!你們既覺到環境不適於生存,就應該勇敢些與彼分離;社會上有許多表同情於你們的人們,預備給你們一些援助,快來同他們攜手啊!」四月三日』

這天追悼的詳情,天津女星社預備將女星旬刊第五期出一特刊號,詳悉紀載。

五月二十七日午

詩歌

蓓蕾

王壽南

蓓蕾給孩子摘下了,
花底生機被摧折了;
但們都睥睨着他。
誰知道他自己錯做了事了,
低着頭紅漲着臉
不聲不響!

淺草

王壽南

淺短的葱綠的嫩草,
是我底鬆柔的牀褥。
當我疲倦了的時候,
就躺在上面將息。

稚氣

王壽南

培芝孩子氣地
時刻叫喚着我;
我跑到伊底身邊,
伊捉着嘴兒笑說,

代表一個時代文學精神的

加新式標點符號 分段

水滸 紅樓夢 儒林外史 西遊記 三國演義

有胡適之先生的考證或傳敘 有錢玄同先生的敘 有陳獨秀先生的敘

校對精工 印刷精良 紙張潔白 裝訂考究

上海亞東圖書館發行

(14)

上海新文化書社

十二年春季出版新書

[illegible]

「這事,誰叫你來呢?」 信然

桃花

桃花眞有主見呀!
一到春天,
彼便開了。
桃花眞有主見呀!
一到春來,
彼便落了,
不怕人笑彼命短。

五月十五日揚州五師

通信

解除婚約問題的商榷

力子:吳俊升君解除婚約這件事的底細,雖非我們局外人所能知,但是照之探先生在信上看來,他的手續,覺得過于太孟浪。俊升君平時和伊家如此要好,[illegible]每年寒假還總到伊家去;去年四月又由南京把自己的照片寄給伊,[illegible]鞋子,並且[illegible]伊——使伊[illegible]。今天一旦無緣無故,忽要和伊解除婚約,[illegible]女子要圖自[illegible],就是有智識的女子也不能堪。我素來是相信婚姻要自由,各事要從新,解除舊婚約,我并不是不贊成,不過像俊升君這樣[illegible]進行,應當要顧念事後怎樣,並且還須想出一個萬安的方法來,使對手不受意外的傷損才是。四月四日婦女評論上志三君自述的『一個爲[illegible]母的兩封離婚書』,意思很好,我十分贊成,十分佩服!我很希望俊升君把他參觀一下,取其意而變其事,不妨仍舊寫封信給伊家——解除婚約問題不提,且勸伊不要悲傷——叫伊快去上學,待將來一旦中學畢業,或是高小畢業,得着了智識,開拓了胸襟,再直接寫信給伊,(說明詳細理由)叫伊別尋所愛。我相信那時,伊也未見得不答應。

我以上這點意思,寫了出來後,想想很是妥當;不過大家犧牲了一小部分——遲幾年嫁——但不知道你以爲怎樣?更不知道俊升君子爲怎樣?

曾錫松 五月二十九日燈下

隨感錄

▲何苦爲惡官僚利用!…… 這幾天內兩次從北京寄來一種印刷物,上面無人署名,也不寫明從何處發寄。但我卻一見即能看出這是蓄意破壞北京大學者所爲。因爲兩次印刷物底內容,都是攻擊北大教員和學生的;而攻擊的方法,不但隱匿自己姓氏,絕對不負責任,幷且所舉的罪案,不是有意羅識,便直以莫須有誣人。現在北京方面,何人蓄意破壞北大,明眼人當早共見;他們那班腐敗官僚,有什麼卑劣手段不能行使呢!這全賴我們言論界有鑒別能力,把那種印刷物隨手棄置字簍中,使他們底伎倆無從行使。卻不料同業中竟有爲他們所利用而不自知的!雖說雜組一欄原爲遊戲文字(?);但多少總該對於社會負些責任,像那種「匿名揭帖式」的印刷品,在尋常的時候已該擯斥,何況現在顯然露出惡官僚蓄破壞學校的痕跡,又何苦自白地代他們做機關呢?我不得不希望同業諸君底覺悟!

力子

民國十二年五月份覺悟目錄

●評論
國民黨民衆化與民衆底國民黨化 楚傖 六日
雙五節的眞價值 素君 六日
從事各種運動者應有的反省 許德良 八日
讀繼志小學周年紀念冊 耿儒 十日
幸福是無代價的嗎 [illegible]
我爲什麼要做一個社會主義者 [illegible]
燭火 [illegible]
最近英國教育[illegible] [illegible]
婚嫁改良淺說 [illegible]
現代經濟制度[illegible] [illegible]
讀書法之研究 [illegible]
●提議
審訂國學底名[illegible] [illegible]
●討論
審訂國學之反響 [illegible]
國學兩字難道是適用的嗎 [illegible]
●談話
藝術與人類生活 [illegible]
問問教育界 [illegible]
憶愛羅先珂君 [illegible]
建業大學附屬中學[illegible] [illegible]
對於現在學者的[illegible] [illegible]
●譯述
國際語問題及其解決 [illegible]
中間階級的社[illegible] [illegible]
勞農俄國底農[illegible] [illegible]
(新經濟政策[illegible] [illegible]
無政府主義[illegible] [illegible]
●演講
心理學最近的[illegible] [illegible]
女子與勞工的[illegible] [illegible]
●社會調查
明化的面面觀 [illegible]
南京底新聞事業 [illegible]
●文藝談
顧炎武論詩 [illegible]
●文
再送愛羅先珂君 [illegible]
坍江片影 [illegible]
●詩歌
五一紀念獻 [illegible]
短詩 [illegible]
遊新世界 [illegible]
煩悶序詩 [illegible]
●小說
[illegible]